

FOREST LAWN®

FUNERALES • CREMACIONES • CEMENTERIOS

Información al Consumidor

1. Guía del consumidor del estado de California para de servicios de funerales y cementerios

2. Lista de precios generales

- Lista de precios para féretros
- Lista de precios de bóvedas para sepulturas en tierra
- Precios de paquetes funerarios completos
- Precios de propiedades selectas de cementerio
- Precios de cremación y urnas

Estos precios están vigentes desde el Jueves 11 de Abril de 2024

Precios sujetos a cambios sin aviso. Consúltenos por posibles cambios si su compra es diferida. Impuestos estatales y locales serán agregados donde sean aplicables.

Antes de redactar cualquier contrato por productos o servicios, la parte responsable o el sobreviviente del difunto que maneja los arreglos del funeral, tiene derecho a recibir una copia de cualquier contrato de funeral prepago que esté en poder de la funeraria, el cual haya sido firmado y pagado, ya sea total o parcialmente, por el difunto o por otra persona en nombre del difunto.

Nosotros respetamos su privacidad y no compartiremos su información. Su información será usada para comunicarnos periódicamente con usted, para ofertas y eventos. Por favor revise nuestra política de privacidad en www.forestlawn.com/es/privacidad.

Cathedral City FD 1847
69855 E. Ramon Road
Cathedral City, CA 92234

Coachella FD 640
51990 Jackson Street
Coachella, CA 92236

Indio FD 967
82975 Requa Avenue
Indio, CA 92201

FOREST LAWN MEMORIAL-PARKS & MORTUARIES

LA EXPERIENCIA FOREST LAWN

Al elegir Forest Lawn, puede tener la certeza que reconocemos que cada vida ha dejado una huella imborrable en muchas personas y que cada vida debe honrarse y recordarse del modo más adecuado. Nuestra primera prioridad –por cierto nuestra misión– reside en proporcionar el servicio más compasivo, con absoluto respeto y reverencia para todas nuestras familias.

Instalaciones y servicios exclusivos

- Más de cien años de experiencia y liderazgo en la prestación de servicios ejemplares para quienes los necesitan.
- Atención personalizada por parte de nuestros asesores de conmemoración, quienes coordinan convenientemente todos los aspectos del mortuorio, crematorio y servicios del cementerio, para ayudarlo a crear un tributo que realmente “celebre una vida.”
- Personal profesional y compasivo para los servicios funerarios, dedicados a llevar a cabo el funeral o los servicios conmemorativos exactamente como se solicitaron.
- Servicios junto a la sepultura al atardecer, disponibles durante los meses de verano, para permitir una mayor concurrencia de familiares y amigos al funeral.
- Florería en el lugar, para crear el tributo floral perfecto para su servicio, así como también, como una forma más de satisfacer sus necesidades en este aspecto, durante sus visitas al parque memorial.
- Acogedores establecimientos de planificación abiertos, en los que se exhiben delicadamente nuestras ofertas, para ayudarlo a crear y personalizar el tributo ideal para su ser querido.
- Uso y operación exclusivos de nuestros propios crematorios, con operadores capacitados para garantizar que su ser querido sea tratado con la mayor dignidad y respeto mientras permanece bajo nuestra custodia.
- Modernas y cómodas salas de atención, con servicio de refrescos.
- Los mayores fondos de mantenimiento, para garantizar el mantenimiento a largo plazo y la belleza de los parques.
- Colección mundialmente famosa de vitrales, estatuario y obras artísticas no disponibles en ningún otro cementerio del país.
- Moderno sitio Web, con amplia información sobre los precios actuales de los productos, servicios y terrenos.
- Servicios de planificación previa.
- Acceso a nuestra biblioteca cibernética, con textos relacionado con el duelo.
- Acceso a oficiales de ceremonias certificados, para colaborar en la preparación y pronunciamiento del laudatorio.
- Incitaciones a nuestras ceremonias, a la luz de las velas y otras eventos.
- Nuestro personal cuenta con un Coordinador de Apoyo para sobrellevar el duelo.

Tributos conmemorativos destacados

- Libros de registro personalizados y carpetas conmemorativas con los fotos y poesías de su ser querido.
- Tributos en DVD con una presentación de diapositivas, que contiene fotografías y música. Estas pueden ser presentadas durante el servicio, además de ser un recuerdo personal y conmovedor para la familia.
- Carruaje tirado por caballos para las procesiones del funeral.
- Fotografía personalizada estilo póster.
- Mesas conmemorativas.



TABLA DE CONTENIDOS

	Página
Guía del consumidor para compra de servicios de funerales y cementerios	4-13
Compare Precios	14
 Lista de Precios Generales	
Paquete de Servicios Funerarios	14
Paquetes funerarios completos	15
Paquetes de cremación	16
Servicios funerarios, productos y instalaciones disponibles individualmente.	17
Translado, Embalsamamiento, Instalaciones y servicios básicos	
Cuidado y preparación	
Velaciones	
Conservación bajo refrigeración	
Ceremonia funeraria	
Servicio de plegarias o vigilia	
Servicio conmemorativo	18
Ceremonia junto a la sepultura/junto al nicho	
Visita Privada	
Servicio sabatino (funerario)	
Servicios junto a la sepultura al atardecer	
Productos de papelería	
Féretros	
Cremación	
Cremación directa	
Entierro inmediato	
Asignación de Seguros	19
Coche para el féretro	
Camioneta para flores y coordinación	
Escolta en motocicleta	
Servicio funerario completo para niño	
Recibimiento de restos enviados por el director de otra funeraria	
Envío de restos al director de otra funeraria	
Transporte de coordinación	
Féretros de Adultos.	20-23
Contenedores para envíos	23
Féretros de Bebés y niños	24
Urnas para cenizas	25-26
Lista de precios de bóvedas para sepulturas en tierra	27
 Precios de cementerios seleccionados	
Terrenos para inhumaciones	28
Entierro	
Se cobra un cargo adicional para inhumación/entierro los sábados	
Costo de transferencia de propiedad	
Accesorios de piso	28

COMPRAS DE SERVICIOS DE FUNERALES Y CEMENTERIO



CEMETERY & FUNERAL
BUREAU

ÍNDICE

INTRODUCCIÓN	4
REQUISITOS LEGALES	5
Disposición de los restos	
Precios	
Embalsamamiento	
Cremación o hidrólisis	
Entierro	
Funeral en el hogar	
Honorarios del médico forense	
Vendedores minoristas de ataúdes	
DECIDIR CON ANTELACIÓN.....	7
Para un ser querido	
Para usted	
Verificar la licencia	
Comparar precios y servicios	
Acuerdo previo	
Opciones de pago anticipado	
ENTIERRO.....	8
Comprar los artículos en otro lugar	
Sepulturas de nivel múltiple	
CREMACIÓN O HIDRÓLISIS.....	9
Disposición de los restos humanos cremados o hidrolizados	
Esparcimiento	
CIRCUNSTANCIAS ESPECIALES.....	10
Fallecimiento fuera del estado	
Fallecimiento fuera del país	
Donación con fines médicos	
REQUISITOS DE LA LISTA GENERAL DE PRECIOS	10
QUEJAS	11
GLOSARIO DE TÉRMINOS.....	11
PARA OBTENER MÁS INFORMACIÓN.....	12

Se puede hacer copias de esta publicación si:

- El texto no se cambia ni tergiversa.
- Se le concede el crédito a la Oficina de Cementerios y Funerales del Departamento de Asuntos del Consumidor.
- Todas las copias se distribuyen sin cargo.

INTRODUCCIÓN

El fallecimiento de un ser querido es una experiencia abrumadora a la que la mayoría de nosotros nos enfrentaremos. Hacer las preguntas correctas, comparar precios y servicios y tomar decisiones informadas le permitirá planificar un evento significativo para sus seres queridos y controlar los costos para usted y sus sobrevivientes.

La Oficina de Cementerios y Funerales del Departamento de Asuntos del Consumidor ha desarrollado este manual para ayudarlo a tomar estas decisiones difíciles sobre los arreglos funerarios y de cementerio para usted o su ser querido.

La Oficina regula e investiga las quejas contra individuos y establecimientos autorizados de la industria funeraria. La Oficina autoriza a las empresas funerarias, directores de funerarias, embalsamadores, embalsamadores aprendices, concesionarias de cementerios, vendedores de servicios de cementerios, directores de cementerios, encargados de la disposición de los restos cremados, crematorios, instalaciones de hidrólisis, directores de crematorios y alrededor de 200 cementerios privados en el estado.

NOTA: La Oficina no autoriza cementerios dirigidos por organizaciones religiosas, por ciudades, condados o distritos de cementerio, por las fuerzas armadas o por organizaciones tribales de nativos americanos. Si no sabe quién controla el cementerio en el que está interesado, consulte al director del cementerio.

Si necesita ayuda con un asunto vinculado con servicios fúnebres o de cementerio, ingrese al sitio web de la Oficina en www.cfb.ca.gov, envíe un correo electrónico a emailCFB@dca.ca.gov o llame al (916) 574-7870. También puede llamar al (800) 952-5210 para comunicarse con el Centro de Información del Departamento de Asuntos del Consumidor.

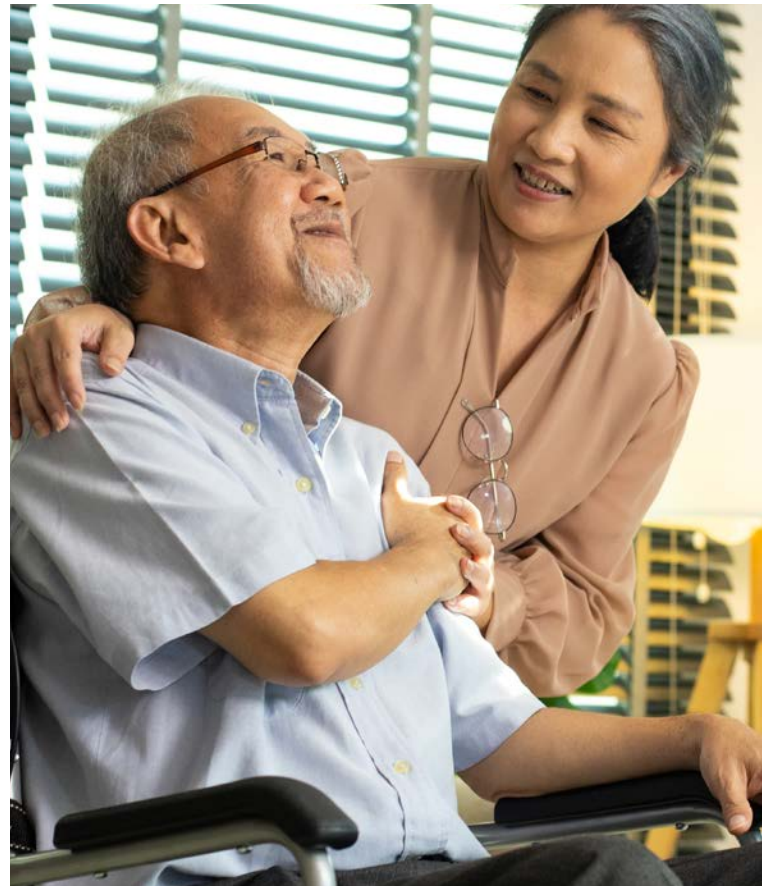

REQUISITOS LEGALES

DISPOSICIÓN DE LOS RESTOS

La ley de California identifica quién tiene el derecho, el deber y la responsabilidad de tomar decisiones sobre los arreglos para la disposición de los restos de una persona fallecida¹. La ley los enumera en el siguiente orden:

- La propia persona antes de fallecer.
- La Persona Autorizada para Dirigir la Disposición de los Restos (PADD) en el Registro de Datos de Emergencia del Departamento de Defensa de EE. UU. (formulario DD 93) tal como existía dicho formulario el 31 de diciembre de 2011 o su formulario sucesor.
- Un agente en virtud de un poder notarial de California para asuntos médicos.
- El cónyuge sobreviviente o la pareja de hecho registrada, si es competente.
- El hijo adulto sobreviviente o la mayoría de los hijos adultos sobrevivientes, si son competentes.
- El padre o los padres sobrevivientes, si son competentes.
- El hermano adulto sobreviviente o la mayoría de los hermanos adultos sobrevivientes, si son competentes.
- El adulto sobreviviente o la mayoría de los adultos sobrevivientes del nivel de parentesco más cercano, si son competentes.
- Un albacea de la persona asignado en virtud de la parte 3 (que comienza con la Sección 1800) de la División 4 del Código Sucesorio cuando el difunto tenga los recursos suficientes.
- El administrador público cuando el difunto tenga los recursos suficientes.

Si usted ha tomado una decisión sobre su lugar de descanso final y la disposición de sus restos, planificarlo y documentarlo puede evitarles a sus seres queridos la angustia de tomar decisiones difíciles mientras están en duelo. Es posible dejar instrucciones escritas sobre la disposición de los restos y especificar los bienes y servicios funerarios que desea. Estas instrucciones no pueden cambiarse de ninguna forma sustancial salvo que la ley disponga lo contrario.

La ley protege las elecciones de una persona después de su fallecimiento² siempre y cuando:

- 1) Las instrucciones escritas sean claras y estén completas; y
- 2) Se hayan hecho los arreglos necesarios para el pago de los servicios finales mediante un fideicomiso, un seguro, un compromiso de un tercero o cualquier otro medio que evite que el o los sobrevivientes tengan que realizar el pago de dinero ya que, de tener que realizarlo, tienen el derecho de controlar la disposición de los restos.

En lugar de brindar instrucciones por escrito, también es posible otorgarle el derecho y el deber de la disposición a un PADD (si es un miembro activo de las fuerzas armadas estadounidenses) o a un agente en virtud de un poder notarial para asuntos médicos o identificado en testamento vital. Este agente tendrá el derecho pleno de actuar y controlar la disposición del difunto salvo que el poder notarial o el testamento vital limite o elimine ese derecho, o que ese derecho cese en caso de fallecimiento.

¹Referencia: Secciones 7100-7117.1 del Código de Salud y Seguridad.

²Referencia: Sección 7100.1 del Código de Salud y Seguridad.

Ante la ausencia de instrucciones escritas, de una PADD, de un testamento vital o de un poder notarial médico, el derecho y el deber sobre la disposición de los restos se traslada a la siguiente persona con el derecho a controlar la disposición. Asimismo, la ley regula asuntos tales como cuántos miembros de la familia deben actuar, qué sucede si no se encuentra a ninguno de los miembros con el derecho a controlar la disposición o si no se ponen de acuerdo sobre qué hacer, y quién es el responsable de los costos de la disposición.

Si lo desea, tiene el derecho de elegir a la persona que usted prefiera para que tome las decisiones sobre los arreglos funerarios y la disposición final. Es recomendable consultar a un abogado sobre la posibilidad de incluir dichas instrucciones en el testamento o en otro documento escrito, como un poder notarial médico. Es muy importante que les brinde copias de las instrucciones a los miembros de su familia y seres queridos, que conserve su propia copia en un lugar que sea de fácil acceso y, cuando proceda, que también brinde una copia a la empresa funeraria en donde tenga un plan de prenecesidad.

PRECIOS

La ley de la Oficina³ y la ley federal⁴ exigen que las empresas funerarias coticen precios por teléfono y le entreguen una Lista General de Precios (GPL) y una Lista de Precios de Ataúdes (CPL) cuando vaya en persona a consultar sobre los arreglos y los precios. La GPL debe incluir el precio de los servicios profesionales ofrecidos (preparación del cuerpo, uso de la instalación, uso del equipo automatizado, etc.) y la CPL debe identificar los ataúdes que suelen estar disponibles para la venta. La ley federal también requiere que los contenedores exteriores para entierro se incluyan en la GPL o en una lista de precios aparte.

Las funerarias que tengan un sitio web deben enumerar todos los bienes y servicios que ofrecen aclarando que, de solicitarse, se puede ofrecer la GPL con los precios, o bien publicar la GPL enumerando tanto los servicios como los precios de dichos servicios.

Cuando contrata los servicios de una empresa funeraria, la ley exige que usted reciba un resumen detallado de todas sus elecciones que incluya las estimaciones de los costos que no se conocen en ese momento. El resumen también debe incluir los cargos por los servicios de proveedores externos contratados por la funeraria, como los gastos de florería, los honorarios del clero, los avisos fúnebres y la música. Asegúrese de que el resumen detallado solo incluya aquello que usted eligió. Si eligió un paquete de servicios funerarios, la cotización debe detallar todos los bienes y servicios incluidos. Antes de firmar un contrato, verifique que aparezca el importe total en dólares por escrito. La ley les permite a las funerarias establecer una tarifa por los servicios profesionales prestados, como el tiempo que dedicó el director de funeraria para:

- Ayudarlo a planificar el funeral.
- Contratar los servicios de un cementerio, crematorio o instalación de hidrólisis (o de otra empresa funeraria si se trasladará el cuerpo a otra zona).
- Obtener el certificado de defunción y otros permisos requeridos.
- Presentar el orbitario y "gastos generales no asignados", que incluyen impuestos, seguros, publicidad y otros gastos del negocio.

La funeraria puede solicitarle que pague esta tarifa además de los bienes y servicios funerarios específicos que usted elija.

NOTA: Es ilegal que una empresa funeraria cobre por gastos de tramitación si usted desea utilizar un ataúd construido por su familia o comprado en otro lugar. Sin embargo, el ataúd debe cumplir con las normas del cementerio o del crematorio y debe contemplar el tamaño del cuerpo. También es ilegal que la empresa funeraria haga reclamos falsos sobre las cualidades

³Referencia: Sección 7685 del Código de Negocios y Profesiones.

⁴Referencia: Título 16 de la sección 453.2 del Código de Regulaciones Federales.

de preservación de un ataúd o que le cobre una tarifa por enfermedades contagiosas o para la vestimenta de protección de su personal).



EMBALSAMAMIENTO

La ley no exige el embalsamamiento del cuerpo. No obstante, la persona con el derecho a controlar la disposición de los restos debe aceptar o rechazar el embalsamamiento firmando un formulario aprobado por la Oficina. Además, si el entierro, la cremación o la hidrólisis no tienen lugar en un plazo de 24 horas, la funeraria debe refrigerar los cuerpos no embalsamados que tenga en su poder. Sin embargo, desde un punto de vista práctico, quizás sea recomendable autorizar el embalsamamiento si habrá una demora antes del velatorio público. Tenga en cuenta que ni el embalsamamiento ni la refrigeración prevendrán o detendrán la descomposición del cuerpo.

NOTA: Es posible que, en determinadas circunstancias, el médico forense exija el embalsamamiento.

CREMACIÓN O HIDRÓLISIS

La ley no exige que se compre un ataúd ante una cremación. Para la cremación, se requiere un contenedor de combustible para cremación, al que se lo suele conocer como contenedor alternativo, y para la hidrólisis se requiere un contenedor para hidrólisis. Para obtener más información sobre [la cremación y la hidrólisis](#), consulte la página 18.

ENTIERRO

La ley no exige el uso de contenedores exteriores para entierro, que se suelen conocer como bóvedas para entierro o revestimientos para sepultura, pero es posible que los cementerios los exijan para evitar que el terreno se hunda después del entierro. En general, las bóvedas para entierro circundan por completo el ataúd con hormigón u otro material. Los revestimientos para sepulturas solo cubren la parte superior y los lados. Ninguno de estos dos contenedores evitará la futura descomposición de los restos humanos.

Los entierros naturales, también conocidos como entierros ecológicos, son una manera de cuidar a los difuntos con un impacto ambiental mínimo, ya que no suelen utilizar ni un ataúd ni un contenedor para entierros. En general, el cuerpo no se embalsama, y es posible que se recubra con materiales biodegradables para el entierro. Consulte al personal del cementerio si le interesa esta opción.

FUNERAL EN EL HOGAR

La ley no exige que se contraten los servicios de una empresa funeraria ni de un director de funeraria para preparar a un cuerpo para su disposición final. Puede elegir que el cuidado y la preparación de su cuerpo o el de un ser querido para la disposición lo realicen la familia o los amigos en el hogar. Si elige un funeral en el hogar, se debe:

- Presentar un Certificado de Defunción completo, firmado por el médico o forense responsable, ante el registro local de nacimientos y defunciones, que típicamente forma parte del departamento de salud local del condado.

- Obtener un Permiso de Disposición del registro local de nacimientos y defunciones.
- Proporcionar un ataúd u otro contenedor apropiado.
- Hacer los arreglos necesarios directamente con el cementerio, el crematorio o la instalación de hidrólisis.
- Si usted o su ser querido no serán embalsamados ni refrigerados según lo que exige la ley para las funerarias, esté preparado para cuidar al difunto, ya que la tasa de descomposición puede variar según la persona.

HONORARIOS DEL MÉDICO FORENSE

La ley de California les permite a los médicos forenses cobrar por determinados servicios. Los honorarios pueden variar según el condado.

VENEDORES MINORISTAS DE ATAÚDES

La ley de California exige a los vendedores minoristas de ataúdes que, cuando comiencen a hablar sobre los precios, les entreguen a los clientes una lista de precios escrita de todos los ataúdes, contenedores alternativos o contenedores exteriores para entierro ofrecidos normalmente para la venta, junto con el precio de cada uno. Además, en caso de que los clientes lo soliciten en persona o por teléfono, el vendedor minorista de ataúdes debe entregarles un resumen escrito en donde se identifiquen los ataúdes o contenedores según el precio, el grosor del metal, el tipo de madera o de la estructura, y el interior y el color. La información sobre el precio, el grosor, la estructura y el color también debe aparecer en una etiqueta colocada de manera visible en cada ataúd. Antes de la venta, el vendedor debe brindarle al comprador un resumen detallado de todos los costos involucrados.

Los vendedores minoristas de ataúdes no tienen permitido organizar funerales ni cremaciones, ni desempeñar cualquier otra función que requiera poseer una licencia como empresa funeraria. Antes de realizar negocios con un vendedor minorista de ataúdes, es recomendable verificar las prácticas comerciales de la empresa en su Oficina de Buenas Prácticas Comerciales de su zona.

La Oficina de Cementerios y Funerales no autoriza ni regula a los vendedores minoristas de ataúdes. Se rigen por el derecho comercial y por las normas de concesión estatales y locales.



DECIDIR CON ANTELACIÓN

PARA UN SER QUERIDO

Aunque tomar este tipo de decisiones es difícil en cualquier momento, planificar con antelación qué hacer ante el fallecimiento de un ser querido puede liberarlo de esa responsabilidad al momento del fallecimiento, cuando es posible se sienta emocionalmente vulnerable. Tómese ahora el tiempo para hablar de estos temas y averiguar qué es lo que desean sus seres queridos. Asegúrese de poner por escrito todos los deseos o solicitudes. También es un buen momento para hablar sobre la donación de órganos o la donación a la ciencia.

PARA USTED

Planificar de antemano qué hacer con su cuerpo después de su fallecimiento le ahorrará a sus seres queridos el desconsuelo de tener que tomar decisiones difíciles mientras están en duelo. Hacer las compras necesarias con antelación, obtener información correcta y planificar anticipadamente le permitirá tomar decisiones informadas al comprar y quizá también pueda ahorrar dinero. Es importante conversar sobre sus deseos con los miembros de su familia. También es recomendable asesorarse con un abogado sobre la mejor manera de garantizar que se cumplan sus deseos.

Además, puede hacer los arreglos necesarios directamente con la funeraria o a través de una sociedad conmemorativa o de un grupo u organización de usuarios de servicios fúnebres. Las sociedades conmemorativas y los grupos u organizaciones de usuarios de servicios fúnebres son entidades sin fines de lucro que brindan información sobre la planificación anticipada de los funerales y de la disposición de los restos. No ofrecen servicios fúnebres y tampoco están reguladas por la Oficina de Cementerios y Funerales.

Algunas funerarias u otras entidades utilizan la palabra "sociedad" en sus nombres y son empresas sin fines de lucro. Si para usted es importante que la organización sea sin fines de lucro, confírmelo antes de hacer los arreglos.

VERIFICAR LA LICENCIA

Para asegurarse de que la funeraria, el director de funeraria, el crematorio, la instalación de hidrólisis, el gerente del crematorio, el cementerio y los gerentes del cementerio estén autorizados por el estado y se encuentren al día con sus obligaciones, verifique sus licencias en línea en <https://search.dca.ca.gov>. Aquí también encontrará todos los documentos disciplinarios. También puede llamar a la Oficina al (916) 574-7870.

COMPARE PRECIOS Y SERVICIOS

Para planificar los servicios fúnebres que elegirá y la disposición final de sus restos, es conveniente comparar precios y servicios para garantizar que obtendrá lo que desea. Visite sitios web y distintas empresas funerarias para comparar los servicios, las restricciones, las normas y los precios. Decida cuánto desea gastar. Si le compra un ataúd a un vendedor minorista, asegúrese de preguntar si el vendedor lo entregará o si es necesario ir a buscarlo. También es recomendable comparar precios en varios cementerios y preguntar sobre los fondos para mantenimiento y normas de mantenimiento del cementerio. (Consulte el [Glosario de términos](#)). Solicite una visita guiada por la empresa funeraria o el cementerio y, si el modo en que están mantenidos no lo satisface, elija otro lugar.

REALICE UN ACUERDO PREVIO

Una vez que usted o su ser querido haya decidido qué tipo de servicios y disposición final desea, es conveniente pagarlos por adelantado. Hay muchas opciones de pago por adelantado para considerar. Tenga en cuenta que, con el tiempo, es posible que los precios aumenten y que las empresas cierren o cambien de dueño. También es posible que desee cambiar de lugar o cambiar el modo de disposición de sus restos. Es una

buena idea que revise y evalúe sus decisiones cada algunos años, y que se asegure de que su familia esté al tanto de sus deseos y planes de pago por adelantado. Ponga por escrito sus deseos, entregue copias a los miembros de su familia y a su abogado y conserve una copia en un lugar de fácil acceso. (No guarde su única copia en una caja de seguridad. Es posible que su familia deba organizar los trámites fúnebres durante un fin de semana o un feriado, cuando el banco está cerrado).

OPCIONES DE PAGO ANTICIPADO

Si desea pagar los servicios fúnebres o de cementerio por adelantado, hay varias opciones.

Estas opciones no son recomendaciones. Asegúrese de comparar las ventajas y desventajas de cada una y considere consultar con un abogado, con alguien en quien confíe y con Medicare/Medicaid, si corresponde, antes de tomar una decisión o firmar un contrato.

Ahorros: Destine una parte de sus ahorros para los gastos funerarios y asegúrese de informar a su familia y a su abogado y de tomar las medidas necesarias para que sus sobrevivientes puedan retirar los fondos cuando haya fallecido. Puede cambiar de opinión en cualquier momento.

Cuenta testamentaria (POD): Abra una cuenta testamentaria en su banco (Pay on Death account) y designe como beneficiario de sus fondos a una persona a elección o a la funeraria. Asegúrese de informarle a los miembros de su familia, a la empresa funeraria, al albacea testamentario que elija y a su abogado sobre las disposiciones de la cuenta. Las cuentas testamentarias pueden devengar intereses, que son tributables, e involucrar cargos de servicios, y es posible cancelarlas sin pagar multas.

NOTA: Si la empresa funeraria es la beneficiaria, no está obligada a pagarles a los sobrevivientes cualquier fondo excedente.

Seguro de vida: Obtenga un seguro de vida equivalente al valor del funeral y hable con el beneficiario (un familiar o amigo) para que disponga de sus restos del modo que usted lo desee. Si los costos de los arreglos funerarios superan el monto de la póliza, sus sobrevivientes tendrán que pagar la diferencia.

Seguro de funeral: Puede obtener un seguro de funeral a través de la funeraria, que será la beneficiaria. Puede elegir el ataúd y otros productos y servicios por adelantado. Asegúrese de que el contrato indique que el costo está garantizado. Si el costo está garantizado, la empresa funeraria no puede cobrarles a sus familiares más de lo que indica el contrato, ni siquiera si los precios aumentan. Sin embargo, puede quedarse con cualquier fondo remanente una vez realizado el funeral.

NOTA: Es recomendable obtener un documento escrito que indique el valor de la póliza dentro de un año, dos años, cinco años y 10 años. Averigüe si pagará más por la póliza a lo largo del tiempo que lo que la póliza pagará cuando usted fallezca. Averigüe qué sucederá si cancela la póliza o no cumple con los pagos programados.

Contratos de fideicomiso prepagados: Decida qué servicios fúnebres y de cementerio desea, firme contratos que describan en detalle esos servicios y pague un monto fijo a un fideicomiso administrado por la empresa funeraria o el cementerio. En general, hay algunos costos que no se pueden pagar por adelantado. Ciertos servicios, como el de abrir y cerrar la tumba o el costo de los certificados de defunción, no suelen formar parte del contrato de prenecesidad y deben pagarse al momento de solicitarlos.

NOTA: Asegúrese de que el contrato incluya una cláusula de cancelación por si cambia de opinión más adelante. Por ley, si usted cancela un fideicomiso de funeral prepagado, le deberán reembolsar todo el dinero pagado junto con los intereses devengados, a lo cual se debe restar una tarifa de revocación que no puede exceder el 10% del monto total que pagó. Esta tarifa de revocación solo puede deducirse de las ganancias del fondo de fideicomiso.



Antes de elegir un contrato de fideicomiso prepagado, tenga en cuenta lo siguiente:

- Solicite un plan de precios garantizados. Esto los protegerá a usted y a su familia de los aumentos de precios futuros. Sin esto, es posible que sus sobrevivientes tengan que pagar la diferencia de costo. Sin embargo, incluso con un plan de precios garantizado, es probable que algunos artículos o servicios deban abonarse al momento de solicitarlos. Obtenga una estimación escrita de estos cargos adicionales "por necesidad" para que usted y su familia sepan exactamente qué esperar cuando surja la necesidad.
- Asegúrese de que los fondos del fideicomiso prepagado aumenten su valor y averigüe en dónde se invierte el dinero y quiénes son los fideicomisarios. Puede recibir una declaración anual de las ganancias, que posiblemente deba informar como ingresos derivados de intereses en sus declaraciones de impuestos. Además, asegúrese de que el plan incluya una disposición escrita que indique lo que sucederá con las ganancias remanentes una vez que se hayan pagado los gastos fúnebres.
- Averigüe si tiene que pagar el monto total del fideicomiso por adelantado o si puede pagarlo en cuotas. Si lo paga en cuotas, pregunte si se cobrarán intereses y en qué cantidad. Además, pregunte si hay multas por los pagos atrasados.
- Pregunte si sus servicios fúnebres se pueden transferir a otra empresa funeraria o si el cementerio le volverá a comprar el lote si se muda a otra zona o si cambia de opinión.
- Para garantizar el precio de los bienes que utilizará en el cementerio, como la bóveda o la lápida, cómprelos y pídale al cementerio que los guarde hasta que se necesiten. Asegúrese de que el contrato de compra especifique el fabricante y el modelo de los artículos que compre, además de cualquier inscripción y descripción de los materiales utilizados. También obtenga por escrito la dirección en donde se guardarán los artículos.

Las empresas funerarias y los cementerios licenciados deben entregarle al encargado de organizar el funeral para la persona fallecida una copia del acuerdo de prenecesidad que tenga en su poder que esté firmado y pagado en su totalidad o en parte.

ENTIERRO

Si elige un entierro tradicional del cuerpo, de los restos cremados o de los restos humanos hidrolizados, deberá comprar un lote o nicho en el cementerio, a menos que sea elegible para obtener un entierro en un cementerio de veteranos. Los precios pueden variar ampliamente según el cementerio y la ubicación elegida dentro del cementerio. También se cobra una tarifa por abrir y cerrar la sepultura, y es probable que le soliciten que compre un contenedor exterior para el ataúd si el cementerio lo requiere. Además, tendrá que pagar una tarifa del fondo de mantenimiento por los gastos de mantenimiento del cementerio y jardinería.

El entierro en un mausoleo (inhumación) requiere la compra de una cripta, el abono de tarifas de apertura y cierre y cargos por el mantenimiento y otros servicios.

COMPRAR LOS ARTÍCULOS EN OTRO LUGAR

Si compra un ataúd o contenedor alternativo en un lugar que no sea la empresa funeraria, la ley le prohíbe a la funeraria cobrar una tarifa por "manipulación del ataúd". Sin embargo, su compra debe cumplir con las normas establecidas por el cementerio o crematorio y debe tomar en consideración el tamaño del cuerpo. Recuerde comprar sabiamente, ya que los vendedores minoristas de ataúdes no están regidos por las mismas leyes o regulaciones que las empresas funerarias, crematorios, instalaciones de hidrólisis y cementerios. Cuando compre artículos por anticipado, lo cual también se conoce como prenecesidad, insista con que el dinero que usted pague se coloque en un fideicomiso, y asegúrese de obtener una copia del acuerdo de fideicomiso.

Si el cementerio requiere contenedores exteriores para entierro para minimizar el hundimiento del suelo, es posible que tenga que comprar un revestimiento para sepulturas o bóveda para entierro. No es necesario que compre el contenedor exterior en el cementerio; sin embargo, el revestimiento o bóveda que compre en otro lugar debe cumplir con las normas de tamaño, forma y material del cementerio.

Puede comprar una lápida o monumento en otro lugar, pero también debe cumplir con las normas del cementerio. Si la empresa en donde hizo la compra se encarga de colocarlo, es posible que el cementerio no cobre una tarifa de colocación. Los cargos que cobra el cementerio por cimentar, colocar o permitir la colocación de lápidas o monumentos deben ser los mismos tanto si usted se los compró al cementerio como si los compró en otro lado. Asegúrese de revisar las reglas y políticas del cementerio antes de realizar una compra. Esto lo puede ayudar a evitar malentendidos y a tomar decisiones.

SEPULTURAS DE NIVEL MÚLTIPLE

Si el cementerio lo permite, usted puede solicitar que se lo entierre en la misma sepultura que su cónyuge u otro miembro de la familia. Las personas que no estén emparentadas también pueden enterrarse en una sepultura de nivel múltiple si todas las partes lo autorizan con antelación. El entierro en sepulturas de nivel múltiple puede limitar los derechos de exhumación. Es posible que se apliquen tarifas especiales para abrir y cerrar una sepultura de nivel múltiple.

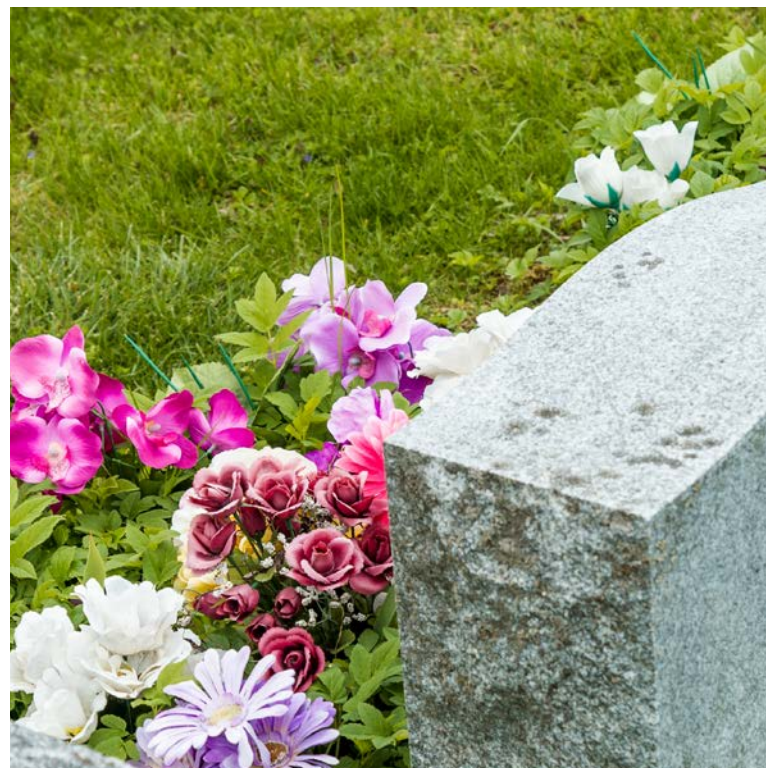

CREMACIÓN O HIDRÓLISIS

Tanto la cremación como la hidrólisis son formas de disposición final de los restos humanos con un impacto ambiental mínimo.

Creación: La ley de California exige el reconocimiento por escrito de la siguiente declaración cuando se vaya a llevar a cabo una cremación:

“El cuerpo humano se quema con el ataúd, el contenedor u otro material presente en la cámara de cremación. Algunos fragmentos óseos no son combustibles a la temperatura de incineración y, por lo tanto, permanecerán en la cámara de cremación. Durante la cremación, es posible que se muevan los contenidos de la cámara para facilitar la incineración. La cámara está compuesta por un material cerámico o de otro tipo que se desintegra ligeramente durante cada cremación y cuyo producto resultante se mezcla con los restos cremados. Casi todo el contenido de la cámara de cremación, que está compuesto por los restos cremados, el material desintegrado de la cámara y pequeñas cantidades de residuos provenientes de cremaciones anteriores, se extraen juntos y se trituran, pulverizan o muelen para facilitar la disposición en la urna o el esparcimiento. Algunos residuos quedan en las grietas o en los lugares desnivelados de la cámara. La acumulación de este residuo se elimina de manera periódica y se entierra en un predio específico del cementerio o se dispersa en el mar”.

Hidrólisis: La ley de California exige el reconocimiento por escrito de la siguiente declaración cuando se vaya a llevar a cabo una hidrólisis:

“El proceso de hidrólisis se realiza con un material orgánico basado en proteínas como la lana, la seda, el algodón u otro material basado en proteínas en la cámara de hidrólisis. Los fragmentos óseos no se pueden hidrolizar y, por lo tanto, permanecen en la cámara. Los restos hidrolizados se secarán y se triturarán, pulverizarán o molerán para facilitar la disposición en la urna o el esparcimiento”.

La persona que tiene el derecho a controlar la disposición del cuerpo debe firmar una autorización escrita antes de que pueda realizarse la cremación o la hidrólisis. En esta autorización, o en un contrato por separado, se indica el lugar, la manera y el momento de disposición de los restos. También incluye un acuerdo para el pago de los costos de la cremación o hidrólisis, de la disposición de los restos y de cualquier otro servicio deseado. Si quiere organizar su propia cremación o hidrólisis, puede firmar legalmente el formulario de [Declaración para la disposición de los restos cremados o hidrolizados](#) usted mismo.

Además, el departamento de salud del condado debe emitir un permiso para el entierro, la cremación o la hidrólisis (al que se lo suele conocer como permiso de entierro o permiso de disposición). En general, la empresa funeraria solicita y obtiene este permiso (Solicitud y Permiso de Disposición de Restos Humanos) como parte de sus servicios.

Hay algunos crematorios que permiten que la persona que autoriza la cremación observe el proceso, y es posible que algunos establecimientos puedan admitir a más de un familiar. Los crematorios que no permiten observar el proceso de cremación deben informarlo por escrito antes de la firma de cualquier contrato. Es posible que se cobre una tarifa por asistir a la cremación. Consulte las políticas del crematorio.

Las instalaciones de hidrólisis no pueden prohibirles a los familiares o partes responsables que vean el proceso de hidrólisis.

La ley de California no exige que haya un ataúd para el proceso de cremación o hidrólisis.

Sin embargo, para la cremación, sí se requiere un contenedor combustible, también llamado contenedor alternativo. El contenedor debe poder cerrarse y ser resistente a

fugas. Se aceptan las cajas de cartón construidas para este fin. No es necesario que le compre el contenedor a la funeraria o crematorio, pero el que compre debe cumplir con sus normas.

Para el proceso de hidrólisis, el cuerpo de la persona fallecida debe colocarse en un envoltorio hidrolizable antes de colocarlo en la cámara de hidrólisis. El envoltorio debe estar compuesto por materiales 100% basados en proteínas, como seda, gamuza, cuero, plumas, piel o lana.

Debe tomar la decisión de que se quiten todas las posesiones personales de valor, como las joyas o recuerdos, antes de que se lleve el cuerpo al crematorio o a la instalación de hidrólisis. Los marcapasos, la mayoría de las prótesis y los dispositivos o implantes mecánicos o radioactivos se suelen quitar antes de la cremación.

Por ley, todas las cremaciones o hidrólisis deben llevarse a cabo de manera individual. Sin embargo, la(s) persona(s) con el derecho de controlar la disposición de los restos pueden autorizar por escrito la cremación o hidrólisis de más de una persona fallecida a la vez. La cámara de cremación o hidrólisis debe tener la capacidad de manejar a múltiples personas fallecidas al mismo tiempo y la instalación debe permitirlo. La Oficina no tiene información sobre los crematorios o instalaciones de hidrólisis que tienen esta capacidad o que permiten esta práctica.

Una vez que la cremación se haya llevado a cabo y que la cámara de cremación se haya enfriado, se quitan los restos que están en la cámara, se los procesa para que tengan un tamaño uniforme y se los coloca en una bolsa de plástico resistente sellada con un disco, etiqueta o rótulo de identificación. A continuación, la bolsa se coloca en un contenedor durable para restos cremados.

Una vez que la hidrólisis haya finalizado, los restos humanos hidrolizados se extraen de la cámara de hidrólisis, se procesan hasta obtener una consistencia apropiada para la disposición y se colocan en un contenedor.



DISPOSICIÓN DE LOS RESTOS HUMANOS CREMADOS O HIDROLIZADOS

En California, puede elegir uno de los siguientes métodos para la disposición de los restos cremados o hidrolizados:

- Colocación en un columbario o mausoleo: Es posible que haya cargos adicionales por el mantenimiento y por la solicitud de la apertura y cierre, del registro, de un florero y de una placa de identificación.
- Entierro en una parcela en un cementerio: Es posible que haya cargos adicionales por el mantenimiento y la solicitud de apertura y cierre, del registro, de un contenedor para entierro exterior, de un florero y de una lápida.

- Conservación en una residencia: La funeraria entregará los restos a la persona que tenga el derecho de disposición (o a su designado) para que se conserven en la dirección identificada en el Permiso de disposición. No puede quitar los restos cremados del contenedor y debe organizar el modo en que se dispondrán después de su fallecimiento.
- Conservación en una casa de culto o santuario religioso, si las leyes locales de urbanización lo permiten.
- Esparcimiento en áreas del estado en donde no haya prohibiciones locales y se cuente con el permiso escrito del dueño de la propiedad o agencia gubernamental. Los restos deben extraerse del contenedor y esparcirse de manera que el público no pueda identificarlos.
- Esparcimiento en un jardín de esparcimiento de un cementerio.
- Esparcimiento en el mar, por lo menos a 500 yardas de la costa. Esto también incluye las aguas continentales navegables, excepto los lagos y arroyos.

Los restos cremados o hidrolizados no pueden transportarse sin un Permiso de Disposición emitido por el departamento de salud del condado y no pueden desecharse como basura.

ESPARCIMIENTO

Los restos cremados o hidrolizados pueden ser esparcidos según lo descrito anteriormente por los empleados de un cementerio licenciado, los agentes del cementerio, los empleados del cementerio, los encargados registrados de la disposición de los restos, el personal de la empresa funeraria o la familia del difunto. Todos los restos cremados o hidrolizados deben extraerse del contenedor para su esparcimiento, excepto aquellos restos colocados en una urna de esparcimiento para esparcirlos en el mar desde un bote.

El esparcimiento también lo puede realizar cualquier persona que tenga el derecho de controlar la disposición de los restos cremados o hidrolizados de la persona o un designado que no disponga ni se ofrezca a disponer más de 10 restos cremados o hidrolizados dentro de un año calendario.

Al esparcir los restos, evite inhalar el polvo, ya que puede ser perjudicial para la salud. El departamento de salud del condado debe emitir un Permiso de Disposición y los operadores de botes/aeronaves deben notificar a la Agencia de Protección Ambiental de Estados Unidos una vez realizado el esparcimiento.

La ley estatal exige que los encargados de la disposición de los restos cremados por vía aérea o marítima publiquen copias de sus licencias de piloto o navegante actualizadas, junto con las direcciones de las áreas de depósito de su centro de actividad. La ley también exige que realicen el esparcimiento en un plazo de 60 días desde que reciben los restos, salvo que el motivo del retraso se notifique por escrito a la persona con el derecho de disposición.

CIRCUNSTANCIAS ESPECIALES

FALLECIMIENTO FUERA DEL ESTADO

Entierro: Si el fallecimiento se produce fuera de la ciudad en donde se realizará el entierro, será necesario transportar el cuerpo mediante los servicios coordinados de una funeraria de cada ciudad. Si la encargada es una empresa de transporte común, se debe embalsamar el cuerpo con antelación. Si el cuerpo no puede embalsamarse, se lo debe transportar en un ataúd hermético o contenedor para transporte.

Cremación o hidrólisis: Puede organizar que se realice la cremación o la hidrólisis del cuerpo en otra ciudad y que luego se le envíen los restos.

FALLECIMIENTO FUERA DEL PAÍS

Si el fallecimiento se produce en otro país, el consulado o la embajada de Estados Unidos en ese país puede ayudar a organizar el traslado del cuerpo al país de origen o su disposición local. En general, podrá obtener traducciones al inglés del certificado de defunción y de otros documentos a través de la embajada o consulado de Estados Unidos más cercano.

DONACIÓN CON FINES MÉDICOS

Si desea donar su cuerpo a una facultad de medicina con fines educativos o de investigación, tendrá que organizarlo con la facultad con mucha antelación. Es recomendable verificar con la facultad cada algunos años, ya que los procedimientos y las necesidades pueden cambiar. Por ley, la facultad es responsable de los costos de la disposición final.

REQUISITOS DE LA LISTA GENERAL DE PRECIOS

Una Lista General de Precios (GPL) es una lista de todos los bienes y servicios que ofrece una empresa funeraria para la venta. En el folleto [Cómo cumplir con la Regla de Funerales](#), se incluye una lista general de precios disponible a través de la Comisión Federal de Comercio (www.ftc.gov). Además, es recomendable comparar las GPL de diferentes empresas funerarias de su zona. La GPL debe incluir el precio de cada uno de los siguientes servicios básicos ofrecidos por la empresa funeraria, junto con la fecha de vigencia de los precios y una descripción de los servicios:

- Traslado de los restos a otra funeraria: Puede incluir el embalsamamiento, el retiro de los restos, los servicios mínimos del personal, las autorizaciones necesarias y el traslado local.
- Recepción de los restos de otra funeraria: Puede incluir el servicio mínimo del personal y el traslado de los restos a la funeraria.
- Cremación directa: Puede incluir los servicios básicos del director de funeraria y del personal, una parte proporcional de los costos generales, retiro del cuerpo, autorizaciones necesarias y cremación. Asegúrese de preguntar si el precio de la cremación directa incluye el costo de la cremación propiamente dicha y el costo por almacenar el cuerpo.
- Entierro inmediato: Puede incluir los servicios básicos del director de funeraria y del personal, una parte proporcional de los costos generales, retiro de los restos y el traslado local al cementerio.
- Servicios básicos del director de funeraria y del personal, incluidos los gastos generales.
- Traslado de los restos a la funeraria: Puede aplicar una tarifa fija para los días de semana, noches, fines de semana y feriados en una zona específica, con cargos por millas por el traslado fuera de la zona.
- Embalsamamiento: Debe incluir la siguiente declaración: "Excepto en determinados casos especiales, la ley no exige el embalsamamiento de un cuerpo. Sin embargo, el embalsamamiento puede ser necesario para determinados arreglos funerarios, como un funeral con velatorio. Si no desea embalsamar el cuerpo, en general tiene el derecho de elegir una opción que no requiera pagar por esto, como la cremación directa o el entierro inmediato".
- Otra preparación del cuerpo: Los precios de los servicios pueden presentarse de manera individual y pueden incluir el vestido, maquillaje, colocación en el ataúd, cuidado del cabello, cuidado posterior a la autopsia, refrigeración y artes de reconstrucción/restaurativas.

GLOSARIO DE TÉRMINOS

Administrador público: Consejo de administración local con jurisdicción sobre los bienes de la persona fallecida cuando no hay familiares cercanos o el difunto es indigente.

Ataúd/Féretro: Caja o cofre para enterrar restos humanos.

Bóveda: Revestimiento que circunda completamente el ataúd.

Cementerio fraternal: Cementerio regulado por la Oficina que posee, opera, controla o administra una organización de fraternidad en el que la venta de espacio en el cementerio está principalmente restringido a sus miembros.

Cementerio privado: Cementerio regulado por la Oficina, descrito como un parque funerario para sepelios en tierra o un mausoleo para sepelios en criptas o bóvedas, propiedad de una corporación privada que lo opera.

Ceremonia fúnebre: Servicio conmemorativo del fallecido de cuerpo presente.

Columbario: Estructura con nichos (pequeños espacios) para colocar urnas u otros contenedores aprobados con restos cremados en su interior. Puede estar al aire libre o formar parte de un mausoleo.

Contenedor para hidrólisis: Un envoltorio hidrolizable en el que se coloca el cuerpo de una persona fallecida antes de insertarla en la cámara de hidrólisis. El envoltorio debe estar compuesto por materiales 100% basados en proteínas, como seda, gamuza, cuero, plumas, piel o lana.

Contenedor para restos humanos hidrolizados: Receptáculo en el que se colocan los restos humanos hidrolizados después de la hidrólisis.

Cremación: Exposición de los restos humanos y del contenedor que los contiene al calor extremo y a las llamas de los restos humanos y procesamiento de los fragmentos óseos para convertirlos en cenizas de consistencia y tamaño uniforme.

Cripta: Espacio dentro de un mausoleo u otra construcción en el cual se depositan restos cremados, hidrolizados o enteros.

Disposición: Colocación de los restos humanos cremados, hidrolizados o enteros en su lugar de descanso final. Antes de que se pueda llevar a cabo la disposición final, se debe presentar un Permiso de Disposición ante el organismo local de registro.

Disposición en urna: Colocación de los restos humanos cremados o hidrolizados en una urna.

Fondo para mantenimiento: Dinero que se les cobra a los compradores de propiedades en un cementerio y que se coloca en un fideicomiso para solventar los gastos de mantenimiento del cementerio. El estado controla el fondo y establece el monto mínimo que se debe recolectar. Sin embargo, el cementerio puede recolectar más del mínimo para construir el fondo. Solo el interés devengado por dichos fondos puede utilizarse para cuidar, mantener y embellecer el cementerio.

Hidrólisis: Reducción del cuerpo de una persona fallecida a sus componentes orgánicos esenciales y fragmentos óseos mediante la hidrólisis alcalina. La “hidrólisis alcalina” es un proceso que utiliza calor y presión aplicada, agua e hidróxido de potasio o hidróxido de sodio en una cámara de hidrólisis, y que procesa los fragmentos óseos resultantes hasta que tengan una consistencia y tamaño uniforme.

Inhumación / Sepelio: Entierro en un mausoleo.

- Uso de instalaciones y personal para el velatorio.
 - Uso de instalaciones y personal para la ceremonia fúnebre.
 - Uso de instalaciones y personal para el servicio conmemorativo.
 - Uso de equipos y personal para el servicio al pie de la tumba.
 - Coche fúnebre.
 - Limusina.
 - El rango de precios de ataúdes que aparece en la Lista de Precios de Ataúdes, lo cual incluye el rango de precios para ataúdes para adultos, ataúdes para bebés/niños, ataúdes alquilados y contenedores alternativos.
 - Los precios de los contenedores exteriores para entierro o el rango de contenedores exteriores para entierro si la funeraria los vende.
- Acuerdos de prenecesidad: Una declaración, en la primera página, separada del resto de la información, que indique que la persona que organiza el funeral de una persona fallecida recibe una copia de cualquier acuerdo prepago firmado y pagado en su totalidad o en parte antes de que se prepare otro contrato.

QUEJAS

Si tiene una queja sobre una funeraria, crematorio, instalación de hidrólisis o cementerio regulado por el estado, o sobre los empleados de la industria, primer intento resolverla con la gerencia. Si no puede resolver el asunto, puede presentar una queja en línea en www.cfb.ca.gov. También puede descargar un formulario de quejas en línea y enviarlo por correo a la Oficina. Muchas de las quejas se resuelven rápidamente. Las quejas más serias requieren una investigación profunda y la Oficina, si se justifica, tomará medidas disciplinarias contra el licenciado.

Para las quejas que no puede resolver con los cementerios que no se encuentran bajo jurisdicción del estado, comuníquese con un funcionario de la organización administradora. Las quejas no resueltas contra los vendedores minoristas de ataúdes deben dirigirse al fiscal de su distrito. También puede optar por resolver el asunto a través del Tribunal para Demandas de Menor Cuantía o contratar los servicios de un abogado legal privado.



Líquido hidrolizado: Líquido resultante del proceso de hidrólisis de los restos humanos, que es una solución estéril, benigna y rica en micronutrientes, compuesta por azúcares, péptidos y aminoácidos. El líquido hidrolizado y las “cenizas” de fosfato de calcio son los dos productos resultantes del proceso de hidrólisis alcalina.

Mausoleo: Construcción donde se entierran o inhuman los restos.

Nicho: Espacio en un columbario, mausoleo o de una pared de nichos dentro del cual se deposita una urna.

Normas de mantenimiento del cementerio: Establecen las normas mínimas necesarias para prevenir el deterioro ofensivo de un cementerio con un fondo para mantenimiento autorizado por la Oficina. Los cementerios deben cumplir con una lista mínima de artículos (excepto ciertos artículos para las secciones de estado natural), o pueden optar por incorporar esos elementos a sus normas y reglamentos. Si se solicita, los cementerios deben brindarles a los consumidores una copia escrita de sus normas de mantenimiento.

Organización de Consumidores de Servicios Fúnebres: Consulte [Sociedad conmemorativa](#).

Propiedad en un cementerio: Tumba, cripta, nicho o área definida para esparcir los restos humanos cremados o hidrolizados.

Revestimiento para sepulturas o contenedor exterior: Revestimiento de concreto que circunda el ataúd dentro de una tumba. Algunos de los revestimientos cubren los lados y la parte superior del ataúd. Otros, llamados bóvedas para entierro, circundan completamente el ataúd. Los revestimientos para sepulturas minimizan el hundimiento del terreno.

Sepelio: Entierro en el suelo, sepelio o, en el caso de los restos humanos cremados o hidrolizados, disposición en urna o esparcimiento en un cementerio.

Servicio al pie de la tumba: Servicio para conmemorar a la persona fallecida que se lleva a cabo en el cementerio antes del entierro.

Servicio conmemorativo: Ceremonia conmemorativa de la persona fallecida sin el cuerpo presente.

Servicios de cementerio: Apertura y cierre de tumbas, criptas o nichos; colocación de revestimientos para sepultura y bóvedas para entierro; colocación de lápidas y mantenimiento a largo plazo de los terrenos e instalaciones del cementerio.

Servicios fúnebres: Servicios provistos por un director de funeraria y su personal que pueden incluir asesoría a los familiares en la planificación del funeral; transporte, depósito, refrigeración y embalsamamiento de los restos; preparación y presentación de avisos y obituarios; obtención de autorizaciones y permisos y coordinación con el cementerio, crematorio u otros prestadores de servicios.

Sociedad conmemorativa: Organización sin fines de lucro que brinda información sobre los funerales y la disposición final pero no forma parte de la industria funeraria regulada por el estado. También puede llamarse alianza de consumidores para funerales.

Tumba: Porción de terreno en un cementerio para enterrar restos humanos.

Urnas: Contenedor para alojar restos humanos cremados o hidrolizados. Puede colocarse en un columbario o mausoleo, o puede enterrarse en el suelo.

Urnas para esparcimiento: Un contenedor cerrado con los restos cremados que se disolverá y liberará su contenido en un plazo de cuatro horas desde que se lo coloca en el mar.

PARA OBTENER MÁS INFORMACIÓN

La Oficina no promociona ni recomienda a las siguientes organizaciones; sin embargo, pueden proporcionarle información adicional.

UNIVERSIDADES DE CIENCIAS MORTUORIAS

Departamento de Ciencias Mortuorias de Cypress College (Cypress College Mortuary Science Department)
9200 Valley View Street
Cypress, CA 90630-5897
(714) 484-7270
www.cypresscollege.edu

Programa de Educación de Servicios Fúnebres de American River College (American River College Funeral Service Education Program)
4700 College Oak Drive
Sacramento, CA 95841
(916) 484-8432
www.arc.losrios.edu

GRUPOS DE DEFENSA AL CONSUMIDOR

Alianza de Consumidores de Servicios Fúnebres de California (Funeral Consumers Alliance of California)
P.O. Box 6788
Eureka, CA 95502
(209) 427-6086
(650) 325-2000
fcaclif@gmail.com
www.fca-calif.org

Funeral Consumers Alliance, Inc.
33 Patchen Road
South Burlington, VT 05403
(802) 865-8300
fca@funerals.org
www.funerals.org

Final Passages
P.O. Box 1721
Sebastopol, CA 95473
(707) 824-0268
www.finalpassages.org

ORGANIZACIONES GUBERNAMENTALES

Oficina de Educación para Consumidores y Empresas de la Comisión Federal de Comercio (Federal Trade Commission Local Office of Consumer and Business Education)
Washington, DC 20580
(877) 382-4357
www.ftc.gov

Departamento de Salud Pública de California (California Department of Public Health)
Registros vitales – MS 5103
P.O. Box 997410
Sacramento, CA 95899-7410
(916) 445-2684
www.cdph.ca.gov

Administración Nacional de Cementerios del Departamento de Asuntos Veteranos de EE. UU. (U.S. Department of Veterans Affairs National Cemetery Administration)
(800) 827-1000
www.cem.va.gov

Fiscal del distrito u Oficina de Asuntos del Consumidor

(Consulte la sección "Gobierno" de su directorio telefónico local o busque en los listados de internet).

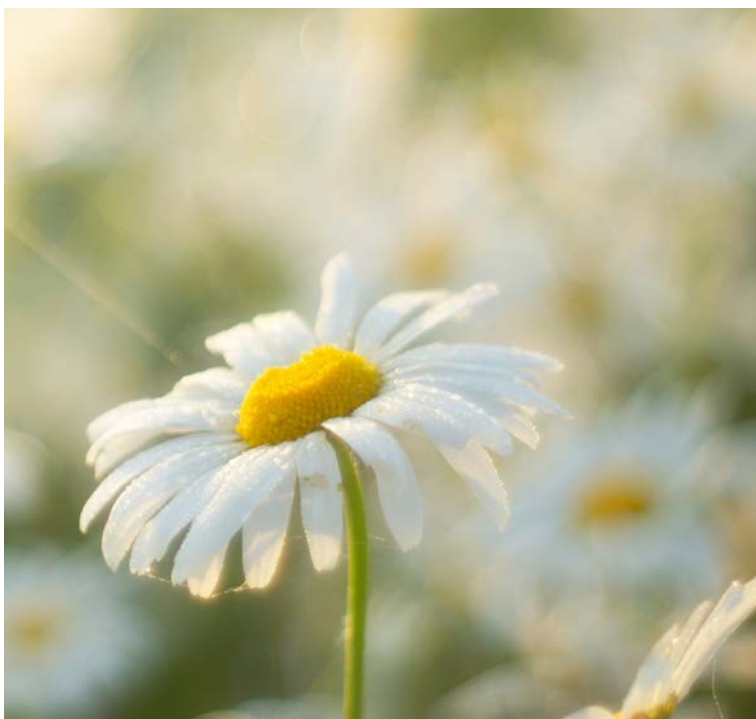

DONACIÓN DE ÓRGANOS Y CUERPO

Done Vida California (Donate Life California)

3940 Industrial Blvd.
West Sacramento, CA 95691
(866) 797-2366

<http://www.donatelifecalifornia.org> (inglés)

<http://www.donevidacalifornia.org>
(español)

Programa de Donación Anatómica de la Universidad de California (Anatomical Donation Program/University of California)

[www.ucop.edu/uc-health/initiatives/
anatomical-donation-program.html](http://www.ucop.edu/uc-health/initiatives/anatomical-donation-program.html)

ASOCIACIONES INDUSTRIALES/ PROFESIONALES

Asociación de Directores de Funerarias de California (California Funeral Directors Association)

One Capitol Mall, Suite 800
Sacramento, CA 95814
(800) 255-2332

www.cafda.org

Asociación de Cremación de Norteamérica (Cremation Association of North America)

499 Northgate Parkway
Wheeling, IL 60090-2646
(312) 245-1077

www.cremationassociation.org

Asociación Mortuoria y de Cementerios de California (Cemetery and Mortuary Association of California)

925 L Street, Suite 260
Sacramento, CA 95814
(916) 441-4533

www.cmaccalifornia.org

Asociación Internacional de Cementerios, Cremaciones y Funerales

107 Carpenter Drive, Suite 100
Sterling, VA 20164
(800) 645-7700
www.iccfa.com

Conferencia Internacional de Juntas de Examinación de Servicios Fúnebres (International Conference of Funeral Service Examining Boards)

1885 Shelby Lane
Fayetteville, AR 72704
(479) 442-7076

www.theconferenceonline.org

Asociación Nacional de Directores de Funerarias (National Funeral Directors Association)

13625 Bishop's Drive
Brookfield, WI 53005-6607
(800) 228-6332

www.nfda.org

Consejo de Entierros Verdes (Green Burial Council)

2720 Cold Springs Road
Placerville, CA 95677
(888) 966-3330

info@greenburialcouncil.org

www.greenburialcouncil.org

OTRAS PUBLICACIONES DE LA OFICINA

Panfleto Preguntas y respuestas sobre

Prenecesidad (Preneed Q&A)

Folleto Paz mental (Peace of Mind)



CEMETERY & FUNERAL
B U R E A U

1625 NORTH MARKET BLVD., STE. S-208
SACRAMENTO, CA 95834

www.cfb.ca.gov

(916) 574-7870 | (800) 952-5210



CALIFORNIA DEPARTMENT OF
CONSUMER
AFFAIRS

FOREST LAWN MEMORIAL-PARKS & MORTUARIES

69855 East Ramon Road, Cathedral City, CA 92234 FD 1847 · 51990 Jackson Street, Coachella, CA 92236 FD 640 · 82975 Requa Avenue, Indio, CA 92201 FD 967

Estos precios son efectivos a partir del Jueves 11 de Abril de 2024

Precios sujetos a cambios sin aviso. Consúltenos por posibles cambios si su compra es diferida. Impuestos estatales y locales serán agregados donde sean aplicables.

Antes de redactar cualquier contrato por productos o servicios, la parte responsable o el sobreviviente del difunto que maneja los arreglos del funeral, tiene derecho a recibir una copia de cualquier contrato de funeral prepagado que esté en poder de la funeraria, el cual haya sido firmado y pagado, ya sea total o parcialmente, por el difunto o por otra persona en nombre del difunto.

Compare precios

La Comisión Federal de Comercio y la mayoría de los grupos de consumidores recomiendan a los usuarios buscar precios competitivos antes de tomar decisiones en compras importantes. Forest Lawn también recomienda a los consumidores que comparen los precios y servicios ofrecidos a la hora de comprar un terreno en un cementerio o de contratar servicios funerarios.

El Departamento de Asuntos del Consumidor de California en la “Guía del Consumidor para Funerales y Compras de Cementerio” establece lo siguiente: “Compare precios y servicios. En primer lugar, visite e inspeccione diversas funerarias y compare los servicios, las restricciones de los féretros, las normas y los precios. Luego decida cuánto quiere gastar. Si compra un féretro a un minorista, asegúrese de preguntar si el vendedor se lo enviará o si usted debe pasar a recogerlo. También compare los precios en diversos cementerios y consulte sobre los fondos de mantenimiento. Si una funeraria o cementerio no está bien mantenido, a su satisfacción, busque en otra parte.”

Las funerarias no siempre usan los mismos términos. Al comparar los precios de las casas funerarias o cementerios es importante que pregunte qué se incluye o qué se excluye en la cotización. Nuestro personal responderá de muy buen agrado a todas sus preguntas referidas a los precios y servicios, para ayudarlo a realizar esta comparación.

Además de los gastos de la casa funeraria, usted también puede tener que afrontar otros costos, que normalmente se denominan productos “adelantados en efectivo.” Estos productos incluyen conceptos tales como honorarios del ministro, copias certificadas de las actas de defunción y aranceles por permisos.

Lista de precios generales

Tenemos el agrado de brindarle la información sobre nuestros precios. Creemos que usted tiene que contar con amplia información respect a los precios y los requisitos antes de tomar decisiones que a veces son irreversibles, en particular, cuando deben afrontarse en un periodo de desasosiego emocional.

A pesar de que nuestros asesores tratarán de explicarle todo aquello que le resulte confuso, nada de lo que ellos u otras personas puedan decir deberá interpretarse como una modificación o discordancia a el contenido de este documento y de la declaración que describe los productos y servicios del funeral que usted elige (el Contrato). Ese Contrato reflejará, con la mayor simpleza posible, sus selecciones definitivas, los precios y los productos y servicios que están incluidos. Le mostrarán el Contrato antes de firmarlo y le entregarán una copia para que conserve. Se trata de la declaración definitiva y autorizante de los acuerdos que usted ha realizado.

Más adelante le enviarán una factura que detallará los productos y servicios que ha comprado, con sus respectivos precios. Si usted solicita algún agregado o elimina ciertos aspectos de los servicios que desea comprar después de firmar el Contrato, estos cambios se reflejarán por separado en la factura.

Paquete de servicios funerarios \$3,625

Incluye productos y servicios los cuales están detallados bajo servicios básicos e instalaciones, traslado, refrigeración, coche para el féretro, y ceremonia junto a la sepultura. Este paquete no incluye artículos como féretro, cuidado y preparación, flores y otros honorarios del cementerio.

Servicio funerario básico \$5,475

Incluye instalaciones y servicios básicos, traslado, embalsamamiento, cuidado y preparación, ceremonia fúnebre con servicio de entierro en el cementerio, velación (4 horas), coche para el féretro, y féretro de costo mínimo. Incluye un descuento \$695 para el féretro (únicamente disponible con la compra de un féretro de Forest Lawn).

Paquetes de Entierro Tradicional – Comunidad Judía \$10,800

Incluye productos y servicios los cuales están detallados bajo servicios básicos e instalaciones, traslado, refrigeración, , ceremonia junto a la sepultura, honorario de rabino, productos de papelería (Comfort), \$2,700 féretro, entierro (Inhumación, título, y registro), 20"x 28" lápida recordatoria en bronce, y colocación y cimientos. Incluye un descuento de servicio de \$1,250 (únicamente disponible con la compra de un féretro de Forest Lawn).

PAQUETES FUNERARIOS COMPLETOS

Para facilitarle la planificación del funeral, Forest Lawn ofrece varios paquetes funerarios completos. Estos paquetes le proporcionan una amplia gama de elecciones, opciones y precios. Lo más importante es que le permiten dedicar más tiempo a la personalización del servicio conmemorativo, para rendir homenaje a la vida de la persona que está honrando.

Cada paquete se ha diseñado para ofrecer un funeral completo e incluye los gastos de la funeraria y del cementerio, así como también, las selecciones de las flores. Se aplica un descuento sobre el féretro elegido dentro de cada paquete. Hay paquetes que son adecuados ya sea en los entierros o en las cremaciones tradicionales. En esta lista de precios se incluye una descripción detallada de los servicios funerarios y los féretros.

Si no desea elegir ninguno de estos paquetes funerarios completos, puede elegir los artículos individualmente enumerados en esta lista de precios.

	Legacy	Devotion	Tribute	Memories
SERVICIOS DE FUNERARIA				
Instalaciones y servicios básicos	\$1,800	\$1,800	\$1,800	\$1,800
Traslado	\$600	\$600	\$600	\$600
Embalsamamiento	\$775	\$775	\$775	\$775
Cuidado y preparación	\$475	\$475	\$475	\$475
Velación (4 horas)			\$400	
Velación (1 día)	\$500	\$500		
Ceremonia junto a la sepultura				\$700
Ceremonia funeraria	\$1,100	\$1,100	\$1,100	
Servicio de transmisión por Internet	\$325	\$325		
Coche para el féretro	\$325	\$325	\$325	\$325
Elección de féretro (ver lista de féretros)	\$9,000	\$5,300	\$4,300	\$2,700
Asignación para arreglos florales	\$800	\$700	\$700	\$600
Productos de papelería			\$225	\$150
Productos de papelería personalizada	\$600	\$475		
Asignación para tributo	\$700			
Total de Servicios de Funeraria y Selecciones de Conmemoración	\$17,000	\$12,375	\$10,700	\$8,125
SERVICIOS DE CEMENTERIO				
Lápida recordatoria en granito (18" x 30")	\$1,350	\$1,350	\$1,200	\$1,200
Toldo junto a la sepultura	\$175			
Clavel para el ojal (6)		INCLUIDO	INCLUIDO	INCLUIDO
Rosa para el ojal (6)	INCLUIDO			
Total de Servicios de Cementerio	\$1,525	\$1,350	\$1,200	\$1,200
Valor del Paquete Total	\$18,525	\$13,725	\$11,900	\$9,325
Descuento por Féretro	-\$3,250	-\$2,180	-\$1,520	-\$1,080
PRECIO TOTAL DEL PAQUETE*	\$15,275	\$11,545	\$10,380	\$8,245

*Paquetes de servicios no incluyen impuestos y DCA cargo.

Para ver la presentación de los paquetes funerarios completos de Forest Lawn, visite nuestro centro de Forest Lawn más próximo a su domicilio.

PAQUETES DE CREMACIÓN

Al seleccionar a Forest Lawn como su proveedor de cremación, usted esta garantizado de que su ser querido será tratado con la mayor dignidad y respeto. Durante todo el proceso, sus seres queridos siempre estarán bajo nuestro cuidado, asegurándonos de adherirnos a estrictos protocolos, lo que hace que este proceso sea impecable. Nosotros poseemos y operamos nuestros propios crematorios, localizados dentro de las propiedades de Forest Lawn, dándonos así mayor control sobre todo el proceso. Con más de 100 años de experiencia, usted puede estar seguro de que ha tomado la mejor decisión al seleccionar Forest Lawn.

En Forest Lawn nuestras cremaciones son “diferentes” porque creemos en la importancia que tiene un servicio para todas las familias que servimos. Puede ser un servicio para miembros cercanos de su familia y amigos, o puede ser para un grupo grande de personas, sea cual sea su preferencia. Estamos aquí para ayudarle a crear un servicio que celebre a sus seres queridos. A continuación le ofrecemos dos paquetes; uno dispone con servicio antes del proceso de cremación, y el otro está diseñado con el servicio después del proceso de cremación. Ambos paquetes deben considerarse solamente como punto de partida, ya que estamos aquí para orientarle y ayudarle a diseñar un servicio que se adapte perfectamente a su ser querido. Comparta sus ideas con nosotros y haremos todo lo posible para que todos sus deseos se realicen.

	Cremación con Servicio	Cremación con Servicio Conmemorativo
Instalaciones básicos y servicios del director de servicio funerario y personal administrativo	\$1,800	\$1,800
Identificación del difunto hecha por la familia directa antes de la cremación	INCLUIDO	INCLUIDO
Traslado	\$600	\$600
Embalsamamiento	\$775	\$775
Cargos del crematorio	\$895	\$895
Cuidado y preparación	\$475	\$475
Velación (4 horas)		\$400
Ceremonia funeraria para la familia y amigos, incluido los servicios del director de servicio funerario y personal administrativo	\$1,100	\$1,100
Féretro para la cremación	\$695	\$1,700
Productos de papelería		\$225
Asignación para urna	\$295	\$450
Asignación para arreglos florales		\$400
VALOR DEL PAQUETE TOTAL	\$6,635	\$8,820
DESCUENTO DEL FÉRETRO	-\$695	-\$950
PRECIO TOTAL DEL PAQUETE*	\$5,940	\$7,870

*Paquetes de servicios no incluyen impuestos y DCA cargo.

SERVICIOS FUNERARIOS, PRODUCTOS Y INSTALACIONES DISPONIBLES INDIVIDUALMENTE

Esta lista no incluye los precios para ciertos artículos que usted puede pedirnos que los compremos, como por ejemplo servicios de cementerio o crematorio, flores y avisos en los periódicos. Los precios para estos artículos se detallarán en su factura o en el estado de cuenta (el Contrato) que describe los productos y servicios funerarios que usted seleccionó. Lo que cobramos por nuestros servicios de publicar un aviso en un periódico no necesariamente es la misma cantidad que lo que el periódico nos cobra a nosotros; el monto dependerá del periódico y del tamaño del aviso. Las tarifas de Forest Lawn para los servicios del cementerio o crematorio y las flores son nuestros precios minoristas habituales. Los productos y servicios que se detallan a continuación son los que ofrecemos a nuestros clientes. Puede elegir sólo aquellos que desee. No obstante, cualquiera sea el arreglo funerario que usted elija, siempre incluirá un cargo por nuestros servicios básicos. Si los requisitos legales o de otra índole implican que debe comprar algún artículo que no pidió específicamente, le explicaremos el motivo por escrito en el estado de cuenta (el Contrato) que le entregamos, donde se describen los productos y servicios funerarios seleccionados.

Por lo general, se requiere un féretro o contenedor alternativo, a menos que sea un traslado sin un portador común hacia otra funeraria. Cada asunto detalla los servicios a prestar por nuestro personal funerario, bajo ese título y el precio para dichos servicios se incluye en el precio del asunto; no habrá aranceles adicionales por usar nuestro personal del servicio funerario además de los precios que se indican por los servicios seleccionados.

Traslado del difunto a la funeraria, que incluye el vehículo y personal (dentro de un radio de 75 millas). No le cobrarán por esto si usted se encarga del traslado del cuerpo a Forest Lawn \$600
Para más de 150 millas (ida y vuelta), cargo adicional de \$3.50 por milla, a partir de las 150 millas.

Embalsamamiento

Excepto en ciertos casos especiales, la ley no requiere embalsamamiento. Sin embargo, el embalsamamiento puede ser necesario si usted hace ciertos arreglos funerarios, tales como funeral con velación. Si no quiere embalsamamiento, normalmente tendrá derecho a elegir un arreglo que no le demande pagar por ello, como por ejemplo, cremación directa o entierro inmediato. No le cobrarán el embalsamamiento si no lo selecciona. También hay conservación bajo refrigeración disponible. \$775

Instalaciones y servicios básicos incluye una conversación con usted acerca de la implementación de los arreglos deseados; preparación y obtención de las firmas para el certificado de defunción; obtener las autorizaciones necesarias y el permiso de entierro; personal administrativo y de otra índole para preparar los documentos necesarios; uso del edificio de la funeraria, etc. Este arancel por nuestros servicios básicos se agregará al costo total de los arreglos funerarios que seleccione. Esta tarifa ya está incluida en sus gastos por las cremaciones directas, los entierros inmediatos y el envío o recibimiento de los restos. No hay cargo por la asistencia en la preparación de reclamos sucesorios o reclamos de veteranos. \$1,800
(Ver "Entierro inmediato" para informarse sobre el precio si usted consigue los permisos).

Cuidado y preparación

Incluye el personal, el uso del equipo y edificio de la funeraria para la vestimenta, uso de cosmética, arreglo del cabello y la colocación del difunto en el féretro \$475

Velaciones (embalsamamiento requerido)

Incluye el uso de un cuarto de velación estándar para la visualización privada del difunto y personal para recibir y atender a las visitas y las flores.

Hasta 4 horas \$400
1 día, durante horas normales de negocio, hasta las 9:00 p.m. \$500
Cada día adicional. \$500
Velación durante la noche; velación extendida de 9:00 p.m. hasta las 8:00 a.m. de la siguiente mañana \$950
Velación en casa; incluye transportación del difunto a la casa u otro sitio y transportación de regreso a la funeraria después de la velación. Esto está incluido dentro de un radio de 75 millas (ida y vuelta). \$3.50 por cada milla adicional. . . . \$950

Conservación bajo refrigeración. \$200
Hasta por 3 días. (Días adicionales, \$150 cada uno).

Ceremonia funeraria \$1,100
Incluye servicios del personal administrativo y de otra índole, personal para organizar y coordinar los servicios; personal de servicio funerario en la iglesia y lugar de inhumación; música grabada, arreglo de la iglesia y mantenimiento; personal de servicio para portería, cuidado de las flores y tarjetas de acompañamiento de donantes; servicio de entierro en el cementerio.

Servicio de plegarias o vigilia

Puede ser agregado únicamente cuando se selecciona una ceremonia funeraria, servicios conmemorativo o ceremonia junto a la sepultura/junto al nicho. Incluye personal de servicio funerario y todos los vehículos necesarios.

En Forest Lawn. \$725
Fuera de Forest Lawn (Incluido dentro de un radio de 75 millas, ida y vuelta, \$3.50 por cada milla adicional). \$950

Visita Privada

Nuestros servicios e instalaciones básicos, a excepción de los de nuestro paquete de cremación básica, incluyen una visita privada. Esta puede ser realizada con un máximo de 10 personas y hasta por 15 minutos.

Cada visita privada extra \$195

Servicio conmemorativo \$1,100
 Incluye los servicios del personal administrativo y de otra índole, personal para arreglar y coordinar los servicios; personal de servicio funerario en la iglesia música grabada, arreglo de la iglesia y mantenimiento; personal de servicio para portería, cuidado de las flores y tarjetas de acompañamiento de donantes, servicio de sepelio en el cementerio.

Ceremonia junto a la sepultura/junto al nicho o testigo de la colocación \$700
 Incluye los servicios de personal administrativo y de otra índole para arreglar y coordinar los servicios; servicios del personal funerario; cuidado de las flores y tarjetas de acompañamiento de donantes.

Servicio sabatino \$300
 Un cargo adicional para el personal administrativo y el uso de las instalaciones para un servicio fúnebre o un servicio conmemorativo celebrado el sábado.
 No hay servicios los domingos.

Servicios junto a la sepultura al atardecer. \$350
 Ofrecemos servicios junto a la sepultura al atardecer durante los meses de verano. El costo de este servicio es adicional al costo de la cermonia junto a la sepultura /junto al nicho. No está disponible sábados o domingos.

Productos de papelería \$150 a \$600

Féretros

Los féretros de adultos varían de \$695 a \$38,000. Los féretros para bebés y niños varían de \$270 a \$1,600 (Ver la lista de precios de féretros incluida). Para cremación, hay disponible un contenedor de cartón grueso y sólido (contenedor alternativo) por \$250.

Cremación

Cuando una cremación se realiza en el condado de Coachella Valley de Forest Lawn y es conducida por personal de Forest Lawn (cremación solamente). No incluye los servicios funerarios requeridos. Cuando el último momento privado está disponible y es elegido, las personas autorizadas por la persona con los derechos legales de la persona fallecida, pueden presenciar cuando el ataúd con los restos mortales es colocado en la unidad de cremación. Sin embargo, Forest Lawn no permite presenciar ninguna otra parte del proceso completo de la cremación.

Adulto. \$895
 Niño, de 12 años para abajo \$295

Cremación directa \$2,763 a \$4,320

Nuestros cargos, que incluyen la cremación propiamente dicha (\$895), para una cremación sin ceremonia incluyen “Instalaciones y servicios básicos” y “Traslado.” La cremación no puede tener lugar hasta que se haya obtenido y presentado el certificado de defunción y se haya conseguido un permiso de entierro. No se requiere embalsamamiento. La cremación se programará a conveniencia de Forest Lawn. Estas tarifas no incluyen la dispersión de cenizas en el mar, ni cualquier otro tipo de disposición o conmemoración posterior a la cremación, así como tampoco, ningún otro cargo del cementerio, como los cargos por inhumación y registro, urna, placa recordatoria, terreno, etc., que algunas personas requieren. Si quiere hacer los arreglos para una cremación directa, puede usar un contenedor alternativo. Los contenedores alternativos recubren el cuerpo y pueden hacerse de materiales como madera comprimida o materiales de composición (con o sin una cubierta exterior). El contenedor alternativo que especificamos es una caja de cartón solida. También puede elegir un féretro para usar en cremación directa; tiene a su disposición un listado completo de precios de féretros.

	<i>con refrigeración</i>	<i>con embalsamamiento</i>
Cremación directa	\$3,745	\$4,320
Si el cliente trae un contenedor alternative	\$3,495	\$4,070
Si el cliente también se encarga del traslado del cuerpo a Forest Lawn	\$2,895	\$3,470
Si el cliente también obtiene y entrega el permiso a Forest Lawn	\$2,763	\$3,338

Entierro inmediato \$2,193 a \$4,195

La disposición mediante un entierro sin visualización formal, velación o ceremonia de cuerpo presente incluyen “Instalaciones y servicios básicos,” “Coche para el feretro” y “Traslado.” El entierro no puede tener lugar sino hasta que se haya obtenido y presentado un certificado de defunción y también se haya conseguido un permiso de entierro. El entierro se programará según la conveniencia de Forest Lawn. Estos son los cargos de la funeraria y excluyen los costos del cementerio, tales como el terreno, las tarifas por inhumación y registro, el contenedor para sepulturas en tierra, la placa recordatoria, la cremación, etc. No se requiere embalsamamiento. Usted puede elegir un féretro que no sea el féretro mínimo incluido para el entierro inmediato.

	<i>con refrigeración</i>	<i>con embalsamamiento</i>
Entierro inmediato*	\$3,620	\$4,195
Si el cliente provee el féretro	\$2,925	\$3,500
Si el cliente también se encarga del traslado del cuerpo a Forest Lawn	\$2,325	\$2,900
Si el cliente también obtiene y entrega el permiso a Forest Lawn	\$2,193	\$2,768

*No incluye cuidado y preparación. (Lo cual es requerido para velación, visitación o ceremonia) con embalsamamiento

Asignación de Seguros

Si aceptamos una póliza de seguro de vida de terceros como una forma pendiente de pago, se cobrará un 3% de tarifa de procesamiento.

Coche para el féretro (coche fúnebre) \$325
Para más de 20 millas (ida y vuelta), un cargo adicional de \$3.50 por milla a partir de 20 milla.

Camioneta para flores y coordinación \$125
Para más de 20 millas (ida y vuelta), un cargo adicional de \$3.50 por milla a partir de 20 milla.

Escolta en motocicleta (Se requiere para procesiones por calles urbanas y autopistas)

El condado de Los Angeles o Orange \$995
Valle de Coachella

Servicio de escolta en motocicleta desde la Capilla de Ramon Chapel de Forest Lawn hasta el cementerio de Desert Memorial Park \$650

Servicio de escolta en motocicleta desde la Capilla de Coachella de Forest Lawn hasta el cementerio de Coachella Valley \$650

Servicio de escolta en motocicleta por la residencia \$600

Servicios de escolta en motocicleta – Coachella Valley a todos los cementerios locales \$995

Servicio fúnebre completo para un niño (hasta doce años de edad inclusive)

Celebrado en Forest Lawn \$225

Celebrado fuera de Forest Lawn \$480

Se aplican los cargos estándar para otros servicios y productos.

Recibimiento de restos enviados por el director de otra funeraria \$2,400

Transporte a Forest Lawn desde un aeropuerto, estación u otro lugar dentro de un radio de 75 millas (\$600)

Para más de 150 millas (viaje de ida y vuelta), un cargo adicional de \$3.50 por milla a partir de las 150 millas.

Otros usos de las instalaciones, personal administrativo y de otra índole, equipos y provisiones y otros cargos (\$1,800)

Envío de restos al director de otra funeraria \$3,775

Transporte a otra funeraria dentro de un radio de 75 millas (\$600)

Para más de 150 millas (viaje de ida y vuelta), un cargo adicional de \$3.50 por milla a partir de las 150 millas.

Embalsamamiento (descrito anteriormente)(\$775)

Las instalaciones y servicios básicos incluyen una conversación con usted acerca de la implementación de los arreglos deseados; preparación y obtención de las firmas para el certificado de defunción; obtención de autorizaciones necesarias y el permiso de entierro; personal administrativo y de otra índole para preparar los documentos necesarios; uso del edificio de la funeraria, etc. No hay cargo por la asistencia en la preparación de reclamos del Seguro Social, reclamos sucesorios o reclamos de veteranos. (\$1,800) (Ver “Entierro inmediato” para informarse sobre el precio si usted consigue los permisos.)

Transporte al aeropuerto/otros puntos dentro del radio de 75 millas (\$600)

Para más de 150 millas (viaje de ida y vuelta), un cargo adicional de \$3.50 por milla a partir de las 150 millas.

Transporte de coordinación

Fuera de los USA – Restos completos \$995

Fuera de los USA – Restos de cremación \$795

Debido a las complejidades que implica coordinar el transporte internacional de los restos, hay un cargo adicional para estos servicios. Hay cargos adicionales por aranceles consulares /de la embajada y cualquier carta de certificación también. Estos aranceles se estimarán en el momento de coordinar los servicios y se ingresarán como un adelanto en efectivo por varios. Una vez que esté disponible el costo final, le prepararemos una factura o se lo cargaremos en su cuenta.

Todo cargo por transporte aéreo o ferroviario se aplicará por separado de todo lo anterior.



ADVERTENCIA: Arreglos florales en los que se use espuma floral puede exponerlo a sustancias químicas incluyendo el formaldehído, el cual es conocido en el estado de California como causante de cáncer. Para obtener más información, vaya a www.P65Warnings.ca.gov



ADVERTENCIA: Joyas, recuerdos, jarrones, urnas metálicas, cristalería pintada y cerámica, vajilla, adornos y decoraciones pueden exponerlo a sustancias químicas incluyendo plomo y cadmio, que son conocidos por el estado de California como causantes de cáncer y defectos de nacimiento o de otros daños reproductivos. Para obtener más información, vaya a www.P65Warnings.ca.gov

FÉRETROS DE ADULTOS

Estos precios están en vigencia desde el **Jueves 11 de Abril de 2024**. Consultenos sobre posibles cambios si la compra se difiere. **LOS FÉRETROS DE ADULTOS VARÍAN DESDE \$695 HASTA \$38,000. LOS FÉRETROS PARA BEBÉS Y NIÑOS VARÍAN DESDE \$270 HASTA \$1,600.**

NO HAY EVIDENCIA QUE UN FÉRETRO, PRESENTADO COMO INCLUYENDO FUNCIONES DE PROTECCIÓN, INCLUYENDO EMPAQUE SELLADO, CONSERVARÁ RESTOS HUMANOS

DESCRIPCIÓN	PRECIO
FÉRETROS DE LUJO	
The Promethean (3-300) – Empaque de 48 onzas en bronce, acabado exterior en color tono oro pulido. Elección de color verde oscuro, azul ónix, lirio de shasta, interior de terciopelo rojo intenso. Metales revestidos en oro de 14 K. Incluye un panel interior de pie en bronce. LS medallón de recuerdo incluido.	\$38,000
The Millennium (3-578) – Empaque de acero inoxidable, acabado exterior espejo pulido a mano, interior en terciopelo color llama azul. Metales revestidos en oro de 14K. Incluye un panel interior de pie de acero inoxidable o de bronce. LS medallón de recuerdo incluido.	\$25,000
The Victoriaville (4-183) – Madera caoba maciza, acabado exterior oscuro brillante, interior en terciopelo color cáscara de huevo. LS medallón de recuerdo incluido.	\$21,000
The Pacific Mandarin (4-143) – Madera caoba maciza. Disponible en (4-143Y) acabado exterior oscuro, interior en terciopelo color oro euro, o (4-143R) acabado exterior oscuro, interior en terciopelo color rojo. LS medallón de recuerdo incluido.	\$19,000
The Westmoreland Carved Top (4-318) – Madera caoba maciza, acabado exterior pulido oscuro, interior en terciopelo color beige. LS medallón de recuerdo incluido.	\$17,500
The Alabaster (3-650) – Empaque de 48 onzas en bronce. Disponible (3-650W) en blanco con acabado exterior cepillado, elección de interior en terciopelo rosa musgo o champaña, o (3-650BK) en negro con acabado exterior cepillado, interior en terciopelo color champaña. Metales revestidos en oro de 24K. Incluye un panel interior de pie en bronce. LS medallón de recuerdo incluido.	\$17,500
The Parliament (4-239) – Madera caoba maciza, acabado exterior pulido oscuro, interior en terciopelo color arenoso. LS medallón de recuerdo incluido.	\$14,500
The Paragon (4-210) – Madera caoba maciza, acabado exterior oscuro, interior en terciopelo color champaña. Acentos tallados en la madera. LS, MD	\$12,500
PAQUETE ELEGANCE Y LEGACY	
The Dalton (4-135) – Madera solida de caoba maciza, acabado exterior oscuro de alto brillo, interior de terciopelo de color champána. ET, MD	\$9,000
The Pembroke (4-20) – Madera de cerezo macizo, acabado exterior oscuro. Elección de interior de color terciopelo champaña o color rojo. Opciones de embellecimiento: Símbolo chino de larga vida o símbolo de cruz Ortodoxa. ET, MD	\$9,000
La Pieta (4-176) – Madera de arce macizo, acabado exterior mediano, interior en terciopelo color champaña. Partes Metálicas de La Ultima Cena. Recuerdo de La Piedad incluida. ET, LS, MD	\$9,000
The Princeton Copper (3-394) – Empaque de 32 onzas en cobre. Disponible en (3-394S) acabado en tono plata con exterior matizado en bronce, interior en terciopelo plata o (3-394C) acabado exterior en cobre cepillado en marrón claro, interior de terciopelo en color champaña. LS medallón de recuerdo incluido.	\$9,000
The Brookside (3-470) – Empaque de 32 onzas de bronce. Disponible en (3-470BL) acabado exterior pulido de color azul, interior de terciopelo color champána o (3-470BR), acabado exterior pulido de color café, interior de terciopelo color champána. MD, LS	\$9,000
The Tapestry Rose (3-350) – Empaque de 32 onzas en bronce, acabado exterior pulido en color violeta, interior en terciopelo rosa musgo. ET, MD	\$9,000
The Danieli (4-227) – Madera sólida de caoba con corteza de madera de nogal, acabado brillo piano mediano con incrustaciones exteriores detalladas, interior de terciopelo color marfil. LS medallón de recuerdo incluido.	\$9,000
The Court Bronze (3-424) – Empaque de 32 onzas de bronce, acabado exterior pulido en color blanco, interior en terciopelo color blanco. LS medallón de recuerdo incluido.	\$9,000
PAQUETE HERITAGE Y PAQUETE DEVOTION	
Personalización Incluido:	
ET – Tributo bordado a elección LS – Diseño con el símbolo de la vida o medallones de historias de vida a elección	
MD – Cajón de seguridad de recuerdos	

FÉRETROS DE ADULTOS

Estos precios están en vigencia desde el **Jueves 11 de Abril de 2024**. Consultenos sobre posibles cambios si la compra se difiere. **LOS FÉRETROS DE ADULTOS VARÍAN DESDE \$695 HASTA \$38,000. LOS FÉRETROS PARA BEBÉS Y NIÑOS VARÍAN DESDE \$270 HASTA \$1,600.**

NO HAY EVIDENCIA QUE UN FÉRETRO, PRESENTADO COMO INCLUYENDO FUNCIONES DE PROTECCIÓN, INCLUYENDO EMPAQUE SELLADO, CONSERVARÁ RESTOS HUMANOS

DESCRIPCIÓN	PRECIO
The Renaissance (3-510) – Empaque en acero calibre 18. Disponible en (3-510WH) acabado exterior blanco, interior de terciopelo color marfil, (3-510BK) acabado exterior negro, interior en terciopelo plateado, o (3-510S) acabado exterior plateado, interior en terciopelo color marfil. LS	\$5,300
The Military (3-633) – Empaque en acero calibre 18, Disponible en (3-633NV) Navio, acabado exterior azul, interior color azul de terciopelo y detalle color plata, o (3-633CG) Guardacostas, acabado exterior azul, interior color azul de terciopelo y detalle color plata, o (3-633AF) Fuerza Aérea, acabado exterior azul claro, interior azul de terciopelo y detalle color plata, o (3-633AR) Ejército, acabado exterior negro, interior color negro de terciopelo y detalle color dorado, o (3-633MA) Marina, acabado exterior negro, interior color negro de terciopelo y detalle color rojo. Incluye un pequeño medallón de historias de vida personalizado. MD	\$5,300
The Blessed (3-728) – Empaque en acero calibre 18, acabado exterior blanco con matices exteriores dorados, interior en crepe blanco. LS medallón de recuerdo incluido.	\$5,300
The Star Quartz (3-737) – Empaque en acero calibre 18. Disponible en (3-737M) acabado exterior en color vino cepillado, interior en champaña sierra, o (3-737BL) acabado exterior en color azul cepillado, interior azafronado, marfil y tejido. LS, MD	\$5,300
The Sonoma (4-138) – Madera de alamo, acabado exterior oscuro, interior en terciopelo color champaña. LS, ET	\$5,300
The Weston (4-29) – Madera de alamo, acabado exterior mediano, interior en crepé rosa tan. ET, LS, MD	\$5,300
The Sterling Rose (3-667) – Empaque en acero calibre 18, acabado exterior plata, interior en rosa musgo. LS	\$5,300
The Branson (4-174) – Madera de alamo, acabado exterior mediano, interior en tejido marrón.. LS, MD	\$5,300
The Odessa (4-522) – Madera de alamo, exterior con acabado ligero, interior en espiga de color caqui. LS medallón de recuerdo incluido.	\$5,300

PAQUETE TRADITION Y PAQUETE TRIBUTE

The Midnight Silver (3-310) – Empaque en acero calibre 18, acabado exterior en plata y negro, interior en crepe plata.	\$4,300
The Antique Blue (3-443) – Empaque en acero calibre 18, acabado azul con matices de plata exterior, interior en crepe celeste.	\$4,300
The Desert Sand (3-505) – Empaque en acero calibre 18, acabado exterior en café, interior en crepé rosa tan.	\$4,300
The Violet (3-736) – Empaque de acero calibre 18, acabado exterior en blanco y malva, interior en crepe rosado.	\$4,300
The Carlyle (3-735) – Empaque en acero calibre 18. Disponible en (3-735M) acabado exterior en color vino, interior en crepe rosa bronceado, o (3-735G) acabado exterior en color granite, interior en crepe rosa bronceado. Panel LifeView® incluido.	\$4,300
The Chapman (4-06) – Madera sólida de álamo, acabado exterior oscuro, interior en crepé rosa tan.	\$4,300
The Divinity (3-398) – Empaque en acero calibre 18, acabado blanco con matiz exterior en color oro, interior en crepe blanco. Disponible en (3-398LR) Nuestra Señora del Rosario, o (3-398LG) Nuestra Señora de Guadalupe, o (3-398JN) Jesús de Nazaret, o (3-398IM) Inmaculado Corazón de María.	\$4,300
The Solomon (5-12) – Madera dura con Estrella de David, acabado exterior mediano, interior en crepé rosa tan. Féretro tradicional completamente de madera.	\$4,300

PAQUETE HARMONY Y PAQUETE MEMORIES

The Antique Silver (3-738) – Empaque de acero calibre 20. Acabado exterior plata. Interior en crepe celeste.	\$2,700
---	---------

Personalización Incluido:

ET – Tributo bordado a elección LS – Diseño con el símbolo de la vida o medallones de historias de vida a elección

MD – Cajón de seguridad de recuerdos

FÉRETROS DE ADULTOS

Estos precios están en vigencia desde el **Jueves 11 de Abril de 2024**. Consúltenos sobre posibles cambios si la compra se difiere. **LOS FÉRETROS DE ADULTOS VARÍAN DESDE \$695 HASTA \$38,000. LOS FÉRETROS PARA BEBÉS Y NIÑOS VARÍAN DESDE \$270 HASTA \$1,600.**

NO HAY EVIDENCIA QUE UN FÉRETRO, PRESENTADO COMO INCLUYENDO FUNCIONES DE PROTECCIÓN, INCLUYENDO EMPAQUE SELLADO, CONSERVARÁ RESTOS HUMANOS

DESCRIPCIÓN	PRECIO
The Churchill (3-116) – Empaque de acero calibre 20. Disponible en (3-116BL) acabado exterior color azul claro, interior en crepa azul claro, o (3-116P) acabado exterior color rosado, interior en crepa rosado.	\$2,700
The Mandarin (3-359) – Empaque en acero calibre 20, acabado exterior en marrón oscuro, interior en crepé rosa tan.	\$2,700
The Jacob (5-33) – Madera sólida de álamo con Estrella de David, exterior no terminado, color claro, interior en crepe marfil. Féretro tradicional completamente de madera.	\$2,700
The Belmont (4-158) – Madera de pino, acabado exterior satinado claro, interior en crepe blanco.	\$2,700

FÉRETROS DE TAMANO EXTRA GRANDE

The OS Woodhaven Pecan (4-515) – Madera de pacana, acabado exterior mediano, interior de terciopelo de champaña. Requiere boveda para sepultura extra grande de entierro. ET, LS, MD	\$6,500
The OS Provincial Grande (4-233) – Madera del álamo. Acabado exterior oscuro. Interior en crepe rosa dorado. Requiere boveda para sepultura extra grande de entierro.	\$6,500
The OS Dakota (4-192) – Madera del álamo. Acabado exterior mediano. Khaki basketweave interior.	\$5,600
The OS Weldon Poplar (4-510) – Madera del álamo, acabado exterior mediano, interior en crepe rosa dorado. Panel LifeView® incluido.	\$5,600
The OS Autumn Rose (3-566) – Empaque en acero calibre 18, acabado exterior color rosa cepillado, interior en crepe rosado musgo. ET, MD	\$5,600
The OS Merlot (3-567) – Empaque en acero calibre 18, acabado exterior de color vino, interior en champaña Sierra. LS, MD	\$5,600
The OS Burlington (4-170) – Madera del álamo, acabado exterior oscuro de fin de mancha de caoba, interior en crepe rosa dorado. Requiere boveda para sepultura extra grande de entierro.	\$4,600
The OS McKinley (3-574) – Empaque en acero calibre 20. Disponible (3-574BL) acabado con exterior en matiz abeto azul, interior en crepé azul, (3-574S) acabado exterior de color plata con matices de cañón, interior en crepe blanco, (3-574W) acabado blanco con matiz exterior en color oro, interior en crepe blanco, o (3-574OR) acabado exterior color orquídea plateado, interior de crepe orquídea.	\$4,600

SELECCION DE FÉRETROS

The Riverside (2-81) – Madera cubierta en gabardina azul marino. Interior de rayón blanco.	\$1,400
The Ventura (2-64) – Madera cubierta en brocado rosa. Interior en crepe rosa.	\$1,400
The Grandview (2-18) – Madera cubierta en tela, grabada en relieve, acabado exterior color gris, interior en rayón marfil.	\$1,400
The Monterey (2-1) – Tapa plana con madera cubierta en tela. Disponible en (2-1G) acabado exterior color gris-azul con interior de rayón blanco, o (2-1T) exterior en color marrón con interior en crepé rosa tan.	\$695

FÉRETROS DE CREMACIÓN

The Bailey (4-221) – Madera de álamo. Acabado exterior mediano. Interior de lino caqui. LS	\$2,500
The Montgomery (4-126) – Madera de álamo, acabado exterior oscuro, interior en crepa rosa tan. LS	\$2,500

Personalización Incluido:

ET – Tributo bordado a elección LS – Diseño con el símbolo de la vida o medallones de historias de vida a elección

MD – Cajón de seguridad de recuerdos

FÉRETROS DE ADULTOS

Estos precios están en vigencia desde el **Jueves 11 de Abril de 2024**. Consúltenos sobre posibles cambios si la compra se difiere. **LOS FÉRETROS DE ADULTOS VARÍAN DESDE \$695 HASTA \$38,000. LOS FÉRETROS PARA BEBÉS Y NIÑOS VARÍAN DESDE \$270 HASTA \$1,600.**

NO HAY EVIDENCIA QUE UN FÉRETRO, PRESENTADO COMO INCLUYENDO FUNCIONES DE PROTECCIÓN, INCLUYENDO EMPAQUE SELLADO, CONSERVARÁ RESTOS HUMANOS

DESCRIPCIÓN	PRECIO
The Imperial (4-224) – Madera maciza de pino, acabado exterior oscuro, interior en terciopelo crema claro. SOLO PARA USO EN CREMACIONES.	\$2,500
The Arden (4-145) – Madera aglomerado, acabado exterior mediano, interior de crepa rosa tan. Incluye panel de madera del árbol de la vida.	\$2,200
The Clifton (4-24) – Madera de álamo, acabado exterior mediano, interior en crepa color rosa tan charpente. Panel LifeView® incluido.	\$2,200
The Longley (4-153) – Aglomerado de madera. Acabado exterior mediano. Elección de azul o rosetan crepa interior.	\$2,200
The Lyra (4-520) – Madera de pino. Disponible en (4-520LT) acabado exterior claro con interior en crepa rosa tan, o (4-520DK) acabado exterior oscuro con interior en crepa rosa tan.	\$2,000
The Mission (4-119) – Madera sólida de álamo, acabado exterior oscuro, interior en crepa rosa tan. Opción de revestimiento/ forro reversible. Incluye panel combinado: LifeView®/LS. SOLO PARA USO EN CREMACIONES.	\$2,000
The Carlton (4-155) – Aglomerado de madera. Acabado exterior mediano. Interior en crepa rosa tan.	\$1,700
The Sedona (4-180) – Aglomerado de madera, acabado exterior claro, tapa plana elevada, interior en crepa rosa tan.	\$1,700
The Hadley (4-128) – Aglomerado de madera. Acabado exterior mediano. Interior en crepa marfil.	\$1,200
The Westvale (4-110) – Aglomerado de madera, acabado exterior de superficie lisa clara, interior en crepa rosa tan.	\$1,200
The Monterey (2-1) – Tapa plana con madera cubierta en tela. Disponible en (2-1G) acabado exterior color gris-azul con interior de rayón blanco, o (2-1T) exterior en color marrón con interior en crepa rosa tan.	\$695
Contenedor Alternativo (2-204) – Caja de cartón, gruesa y sólida. SOLO PARA USO EN CREMACIONES.	\$250

FÉRETROS DE CREMACIÓN EXTRA GRANDE

The OS Carlton (4-185) – Aglomerado de madera. Acabado exterior mediano. Interior en crepa rosa tan. SOLO PARA USO EN CREMACIONES.	\$3,300
The OS Falcon (4-178) – Madera de álamo. Acabado exterior mediano. Interior en crepa rosa tan. SOLO PARA USO EN CREMACIONES.	\$2,900

CONTENEDORES PARA ENVÍOS

Bandeja aérea para bebés	\$95
Contenedor para envío aéreo	\$230
Bandeja de transportación combinada (paquete combinado)	\$250
Bandeja aérea tamaño extra grande	\$275
Ziegler	\$735
Caja de madera no forrada en el interior	\$1,100
Caja de madera revestida en metal y sellada	\$2,395

Personalización Incluido:

ET – Tributo bordado a elección LS – Diseño con el símbolo de la vida o medallones de historias de vida a elección

MD – Cajón de seguridad de recuerdos

FÉRETROS DE BEBÉS Y NIÑOS

Estos precios están en vigencia desde el **Jueves 11 de Abril de 2024**. Estos féretros son pedidos especiales y pueden no estar en existencia. Probablemente se necesiten 24 horas para obtener el féretro. Estos no están disponibles para fabricación durante los fines de semana. Mantenemos un número limitado de unidades en existencia, en varios estilos, tamaños y colores. Si necesita uno rápidamente, consulte con su asesor para ver qué tenemos inmediatamente disponible.

NO HAY EVIDENCIA QUE UN FÉRETRO, PRESENTADO COMO INCLUYENDO FUNCIONES DE PROTECCIÓN, INCLUYENDO EMPAQUE SELLADO, CONSERVARÁ RESTOS HUMANOS

DESCRIPCIÓN	PRECIO
7-280 – Tapa completa, cuadrada-plana y acampanada, exterior de fibra de tablón cubierta con algodón blanco en relieve, con interior en tafetán blanco e imitación de manijas (2 pies).	\$270
7-281 – Tapa completa, cuadrada-plana y acampanada, exterior de fibra de tablón cubierta con algodón blanco en relieve, con interior en tafetán blanco e imitación de manijas (2 pies y 6 pulgadas).	\$285
7-282 – Tapa dos piezas, cuadrada-plana y acampanada, exterior de fibra de tablón cubierta con algodón blanco en relieve, con interior en tafetán blanco y manijas funcionales. (3 pies).	\$320
7-283 – Tapa dos piezas, cuadrada-plana y acampanada, exterior de fibra de tablón cubierta con algodón blanco en relieve, con interior en tafetán blanco y manijas funcionales. (3 pies 6 pulgadas).	\$335
7-284 – Tapa dos piezas, cuadrada-plana y acampanada, exterior de fibra de tablón cubierta con algodón blanco en relieve, con interior en tafetán blanco y manijas funcionales. (4 pies).	\$350
7-285 – Tapa dos piezas, cuadrada-plana y acampanada, exterior de fibra de tablón cubierta con algodón blanco en relieve, con interior en tafetán blanco y manijas funcionales. (4 pies 6 pulgadas).	\$365
7-286 – Tapa dos piezas, cuadrada-plana y acampanada, exterior de fibra de tablón cubierta con algodón blanco en relieve, con interior en tafetán blanco y manijas funcionales. (5 pies).	\$380
7-531 – Empaque en acero calibre 20, tapa completa. Disponible en interior de crepé rosa, azul o blanco. Manijas estacionarias doradas, con esquinas de ángel. (2 pies 6 pulgadas)	\$1,375
7-533 – Empaque en acero calibre 20, tapa dos piezas. Disponible en interior de crepé rosa, azul o blanco. Manijas estacionarias doradas, con esquinas de ángel. (3 pies 6 pulgadas)	\$1,450
7-535 – Empaque en acero calibre 20, tapa dos piezas. Disponible en interior de crepé rosa, azul o blanco. Manijas estacionarias doradas, con esquinas de ángel. (4 pies 6 pulgadas)	\$1,525
7-537 – Empaque en acero calibre 20, tapa dos piezas. Disponible en interior de crepé rosa, azul o blanco. Manijas estacionarias doradas, con esquinas de ángel. (5 pies 6 pulgadas)	\$1,600
7-701 – Borde levantado en forma octagonal, con tapa completa forrada en tela de guinga, unida por bisagras y accesorios oscilantes en blanco. Almohada, manta y corazón de recuerdo incluidos. Disponible en (7-701P) tela de guinga rosa o (7-701B) azul, con detalle de cintas (2 pies).	\$400
7-702 – Borde levantado en forma octagonal, con tapa completa forrada en tela de guinga, unida por bisagras y accesorios oscilantes en blanco. Almohada, manta y corazón de recuerdo incluidos. Disponible en (7-702P) tela de guinga rosa o (7-702B) azul, con detalle de cintas (2 pies, 6 pulgadas).	\$450
7-703 – Borde levantado en forma octagonal, con tapa completa forrada en tela de guinga, unida por bisagras y accesorios oscilantes en blanco. Almohada, manta y corazón de recuerdo incluidos. Disponible en (7-703P) tela de guinga rosa o (7-703B) azul, con detalle de cintas (3 pies).	\$500
7-704 – Borde levantado en forma octagonal, con tapa completa forrada en tela de guinga, unida por bisagras y accesorios oscilantes en blanco. Almohada, manta y corazón de recuerdo incluidos. Disponible en (7-704P) tela de guinga rosa o (7-704B) azul, con detalle de cintas (3 pies, 6 pulgadas).	\$550
7-905 – Diseño octagonal, dos piezas, acabado en exterior de tersiopelo color blanco con accesorios oscilantes blancos. Disponible en (7-905P) interior de crepa rosado o (7-905B) interior de crepa azul. (2 pies)	\$380
7-906 – Diseño octagonal, dos piezas, acabado en exterior de tersiopelo color blanco con accesorios oscilantes blancos. Disponible en (7-906P) interior de crepa rosado o (7-906B) interior de crepa azul. (2 pies, 6 pulgadas)	\$430
7-907 – Diseño octagonal, dos piezas, acabado en exterior de tersiopelo color blanco con accesorios oscilantes blancos. Disponible en (7-907P) interior de crepa rosado o (7-907B) interior de crepa azul. (3 pies)	\$485
7-908 – Diseño octagonal, dos piezas, acabado en exterior de tersiopelo color blanco con accesorios oscilantes blancos. Disponible en (7-908P) interior de crepa rosado o (7-908B) interior de crepa azul. (3 pies, 6 pulgadas)	\$530
7-420 – Exterior pintado de blanco, interior de algodón natural sin blanquear. (2 pies)	\$295

URNAS PARA CENIZAS

Las normas y reglamentos de Forest Lawn imponen ciertas restricciones sobre el tipo de contenedores o urnas que se pueden enterrar en Forest Lawn o en los que Forest Lawn colocará los restos. Las siguientes urnas y contenedores marcados con * no están permitidos para entierro en el parque.

NOMBRE	DIMENSIONES APROXIMADAS (H)x(W)x(D)	PRECIO
URNAS DE CAPACIDAD INDIVIDUAL Y CONTENEDORES PARA RESTOS CREMADOS**		
Urna plástica con envoltura (8-644)	6" x 3.5" x 8.5"	\$100
Tubos de dispersión (8-635 paloma, 8-635 océano, 8-701 azul mariposa)*	12.5" x 5" x 5"	\$100
Urna de dispersión (8-634)	9.75" x 8.75" x 3.75"	\$195
Urna cúbica Honey Brown (8-562)	6.5" x 9.25 x 7"	\$295
Urna de madera Regency (8-716)	5.75" x 10" x 5.75"	\$295
Urna de madera Hartley (8-568)	6" x 7.25" x 10.25"	\$395
Urna de madera Alder (8-338)	5.5" x 9.75" x 6.25"	\$395
Urna color marrón, diseño de línea espiral (8-653)	8" x 9"	\$395
Colección de biblioteca de 5 libros (8-727)	10.25" x 7.75" x 6.75"	\$395
Urna militar de madera con emblema de la respectiva rama militar – personalizada (8-573AF, AR, CG, FF, MA, NV, PO)	10.5" x 8" x 8"	\$450
Urna de madera en roble huellas – personalizada (8-346FP)	10" x 5.75" x 5.75"	\$450
Urna de madera de roble con diseño de paloma en vuelo – personalizada (8-346DO)	10" x 5.75" x 5.75"	\$450
Urna de madera de roble con diseño de manos en oración – personalizada (8-346PR)	10" x 5.75" x 5.75"	\$450
Urna de madera de roble con diseño de árbol de la vida personalizada (8-346TR)	10" x 5.75" x 5.75"	\$450
Urna Regal Painted Bronze – personalizada (8-349GRN, BL, M)	4.5" x 9" x 6"	\$450
Urna culta de mármol – personalizada (8-649 GRN,WHT,NVY,VLT)	6.4" x 9.7" x 6.75"	\$450
Urna Noble – personalizada (8-423BL,R)	11.9" x 6"	\$450
Urna Radiance – personalizada (8-130)	9" x 3.5" x 6.5"	\$450
Urna clásica de bronce – personalizada (8-362)	7" x 5.5" x 5.5"	\$450
Urna Devotion – personalizada (8-106)	9.5" x 5" x 5"	\$495
Urna Laurel de madera (8-374)	9.75" x 5.5" x 5.5"	\$495
Urna moderna de madera de arce – personalizada (8-150)	8.75" x 6.5" x 7.5"	\$495
Urna vela blanca (8-710)	5.9" x 8.66"	\$495
Urna de mármol Glade Mist (8-632)	7" x 10"	\$495
Urna clásica de madera con cruz – personalizada (8-614)	10.75" x 9.5" x 6.25"	\$495
Urna Avondale, teca con mariposas (8-620)	10.5" x 6.75"	\$495
Urna Avondale, pizarra con hojas (8-590)	10.5" x 6.75"	\$495
Urna de trigo Mosaic (8-572)	11.7" x 7.25"	\$495
Urna Imperial de madera de álamo – personalizada (8-718)	7.5" x 11.875" x 7.875"	\$495
Urna "The Forever in Our Hearts" (8-640)	11.25" x 7" x 6"	\$495
Urna personalizada en madera, con fotografía – personalizada (8-588)	9.5" x 7.5" x 7.5"	\$595
Urna de agua tranquila (8-470)	10" x 5.75" x 5.75"	\$595
Urna Nuestra Señora de Guadalupe de Arce – personalizada (8-476)	9.375" x 6.75" x 6.75"	\$595
Urna clásica de madera de arce con emblema de rosa – personalizada (8-215)	7.5" x 8.75" x 6.5"	\$595

**Models and prices subject to change without notice.

NOMBRE	DIMENSIONES APROXIMADAS (H)×(W)×(D)	PRECIO
Urna Security (8-222)	9.5" x 3.5" x 6"	\$595
Hojas de Otoño Cloisonné (8-648)	11" x 7"	\$595
Urna Cloisonné Floral Blush (8-325)	9.2" x 6.8" x 6.8"	\$595
Urna Morgan de madera de nogal (8-655)	6" x 10" x 6"	\$595
Madera de cerezo con incrustaciones de arce, Reflections II – Incluye urna de hoja metálica (8-576)	6.5" x 10.25" x 8.25"	\$595
Urna de jade (8-636)	10.75" x 8"	\$695
The Langley en negro i nuez personalizada (8-728)	10" x 6" x 6"	\$695
Urna clásica acampanada de vidrio del Egeo (8-320)	11.5" x 8"	\$695
Urna de cristal acampanada arco iris clásica (8-714)	11.5" x 8"	\$695
Urna Paloma color Azul Cielo – personalizada (8-330)	8.5" x 4.5" x 7"	\$695
Urna de ángel gris – personalizada (8-380)	8.5" x 4.5" x 7.5"	\$695
Urna perla blanca – personalizada (8-570BF, TR)	9.75" x 7"	\$695
Urna Versátiles diseños de fotos personalizadas – personalizada (8-418)	8.5" x 4.75" x 7"	\$795
Urna Príncipe Azul Montreal de porcelana (8-723)	9.5" x 8.75"	\$795
Urna Jardín de Montreal de porcelana (8-724)	9.5" x 8.75"	\$795
Urna Peonies de Montreal de porcelana (8-730)	9.5" x 8.75"	\$795
Urna Grace (8-652G)	8.4" x 10.75" x 7.2"	\$895
Urna de madera Moonlight (8-652M)	8.4" x 10.75" x 7.2"	\$895
Urna de madera Dandelion (8-385)	8.5" x 8.188" x 8.188"	\$995
Urna Anthemis Brown Montreal (8-726)	9.5" x 8.75"	\$995
Urna verde Charlotte – personalizada (8-433)	4.5" x 10.625" x 7.125"	\$995
Urna Paloma Lucinda – personalizada (8-436)	4.5" x 10.625" x 7.125"	\$995
Urna de madera Barnes (8-109)	9" x 9.5" x 8.5"	\$1,095
Urna libro de bronce con piel de Imitaciónbro (8-377)	10.313" x 4.125" x 7.25"	\$1,195
Alexandra incrustaciones de flores – personalizada (8-116)	4.5" x 10.625" x 7.125"	\$1,395

URNAS DE MÚLTIPLE CAPACIDAD**

Urna con capacidad para dos Everafter (8-429) – personalizada	9.875" x 9.875" x 7.5"	\$895
Urna para personalizar, en madera, con capacidad para dos, Together Forever (8-618)	7.75" x 10.25" x 11.5"	\$895

URNAS PARA BEBÉ Y PARA NIÑOS**

Caja de cobre (8-001)	4" x 3" x 3"	\$50
Urna de madera de cerezo (8-140)	4.5" x 6" x 4"	\$50
Urna de corazón azul personalizada – Incluye soporte de madera blanca (8-144B)	4.2" x 4.5" x 2.5"	\$120
Urna de corazón rosado personalizada – Incluye soporte de madera blanca (8-144P)	4.2" x 4.5" x 2.5"	\$120
Osito azul con corazón personalizada (8-104B)	8" x 7.5" x 5"	\$175
Osito rosa con corazón personalizada (8-104P)	8" x 7.5" x 5"	\$175
Urna de madera de arco iris (8-135)	5.87" x 8.37" x 6.5"	\$215

**Models and prices subject to change without notice.

LISTA DE PRECIOS DE BÓVEDAS PARA SEPULTURAS EN TIERRA

Estos precios son efectivos a partir del **Jueves 11 de Abril de 2024**. Por favor consulte con nosotros para posibles cambios si su compra es diferida. En la mayoría de las áreas del país, las leyes estatales o locales no exigen que usted compre una bóveda para colocar dentro el féretro y luego depositarlo en la sepultura. Sin embargo, muchos cementerios le piden que obtenga esta bóveda, para que la sepultura no ceda y se hunda. Un revestimiento para sepultura o bóveda de entierro cumplirá este requisito. Forest Lawn requiere una bóveda para las sepulturas en tierra que se hagan en una cripta en el césped no construida previamente. Sin embargo, no es necesario que usted nos compre a nosotros la bóveda requerida.

CONTENEDORES EXTERIORES DE ENTIERRO DE TAMAÑO REGULAR DESDE \$1,200 A \$2,900. CONTENEDORES EXTERIORES PARA BEBÉS Y NIÑOS DESDE \$270 A \$330. CONTENEDORES EXTERIORES DE ENTIERRO PARA INCINERACIÓN DESDE \$350 A \$795.

DESCRIPCIÓN	PRECIO
BÓVEDAS DE CREMACIÓN	
Athena*	\$350
Monticello	\$650
Venetian	\$795
BÓVEDAS PARA SEPULTURAS EN TIERRA DE CUERPO ENTERO	
Máximo*	\$1,200
Continental	\$2,000
Venetian	\$2,900
BÓVEDAS PARA SEPULTURAS EN TIERRA EXTRA GRANDES	
Duravault No. 6 extra grande*	\$1,300
Continental No. 2	\$2,600

Las bóvedas para sepulturas en tierra para bebés y niños varían de \$270 a \$330.

*Los productos que tienen un asterisco, además de las bóvedas para sepulturas en tierra para bebés y niños, no están disponibles en Cathedral City, Coachella, y Indio.

Forest Lawn se reserva el derecho de sustituir un contenedor exterior de entierro comparable cuando el contenedor Maximus no está disponible. No hay cargo adicional en caso de sustitución.

PRECIOS DE CEMENTERIOS SELECCIONADOS

Terrenos para inhumaciones

Hay espacios disponibles para sepulturas en tierra en Forest Lawn a partir de \$6,100 (para uso inmediato) en Covina Hills; \$6,100 (para uso inmediato) en Cypress; \$9,900 en Glendale; \$13,500 en Hollywood Hills; y \$21,750 en Long Beach (adaptables para dos inhumaciones). Hay propiedad de mausoleo al aire libre en Cathedral City de nicho para restos cremados (para un entierro de urna) a partir de \$670. Además, se requiere depositar el 15% del precio del terreno en el fondo de mantenimiento. Tiene a su disposición una amplia variedad de espacios para inhumaciones, lo cual incluye criptas sobre el suelo, nichos para urnas y monumentos conmemorativos familiares exclusivos. Llame para consultar precios y solicitar información adicional.

Entierro (Inhumación, título, y registro)

Incluye los siguientes servicios, según sea la inhumación en tierra o en el mausoleo: cargos administrativos o de oficina, lo cual incluye cargos contables, búsqueda de título y registro, requisitos legales, verificación del derecho de inhumación, verificación y registro de la orden de inhumación, programación de entierro, preparación de instrucciones para trabajadores, etc.; preparación de espacio de inhumación con mano de obra, camiones y otros equipos para remover el pasto, cavar en el espacio de inhumación, retirar el exceso de tierra; el uso de dispositivos para bajar el féretro, sillas, pasto artificial, toldos, tableros con soportes, colocación de alfombrillas; remoción del frente del nicho o cripta de mármol, colocación de losa selladora y recolocación de frente de mármol, etc.

Cargos por espacios de inhumación de cuerpo entero \$2,300
 Cargos para colocar cenizas en el nicho o en tierra \$575

Se cobra un cargo adicional para inhumación/entierro los sábados \$450

Tarifas de asistencia

Encargado del Cementerio \$225
 Asistencia a la Iglesia \$450

Costo de transferencia de propiedad desde \$250

Costo de procesamiento de papeleo asociado con la terminación de la transferencia de propiedad.

ACESSORIOS DE PISO

Términos y condiciones

1. Servicio continuo de Flores: Contacte a la florería de Forest Lawn para mas detalles
2. Floreros y servicio de Florero: Debe ser pagado totalmente, al menos, que su venta se incluya en un contrato "de necesidad inmediata"
3. Hasta un máximo de combinación de 3 accesorios de piso por espacio

Quemador de incienso

Quemador de incienso (incluye la instalación por Forest Lawn) \$250
 Colocación de repuesto de quemador de incienso \$125

Floreros de Metal

Florero de piso (incluidas las alas)

Individual \$75
 Doble \$140
 Triple \$200
 Remover el florero cuando un Desentierro o eliminación toma lugar **no hay cargo**

Los floreros de metal se venden solamente en contratos "de necesidad inmediata" o "post necesidad." Los floreros de metal no están disponibles para la venta si serán instalados fuera de Forest Lawn.

Floreros para Nichos o criptas en un Mausoleo

Servicio de florero – individual \$75
 Servicio de florero – Doble \$140
 Servicio para Remover el florero y Pulir la cripta o el nicho **no hay cargo**

NOTA: sólo se permite 1 florero para cada nicho. (Para propiedades de cremación, consulte con Departamento de Conmemoración para conocer el número permitido de jarrones.)